

# CÓMO VOTAR EN TENNESSEE EN 2024: INSCRIPCIÓN DE VOTANTES

Las leyes federales, *por ejemplo*, la Ley de Derecho al Voto de 1965, la Ley Nacional de Inscripción de Votantes de 1993 y la Ley de Ayuda al Voto de América de 2002, establecen las pautas para la administración de las elecciones en todo el país. Sin embargo, las elecciones se administran a nivel estatal. Las políticas electorales, desde quién reúne los requisitos para inscribirse para votar hasta cómo pueden emitir su voto, varían de un estado a otro.

Esta serie de documentos destaca los elementos clave de las leyes electorales de Tennessee para que los votantes de Tennessee puedan participar con éxito en las elecciones.

## Lo que los votantes de Tennessee deben saber sobre la inscripción de votantes:

### ELEGIBILIDAD:

QUIÉN PUEDE Y QUIÉN NO PUEDE INSCRIBIRSE



### INSCRIPCIÓN:

CUÁNDO, DÓNDE Y CÓMO INSCRIBIRSE



### MANTENIMIENTO:

CUÁNDO ACTUALIZAR SU REGISTRO DE INSCRIPCIÓN



Cada estado es responsable de mantener una base de datos de la inscripción de votantes, lo cual incluye verificar e inscribir a los solicitantes elegibles y mantener la lista actualizada y vigente.<sup>i</sup> En Tennessee, esas funciones se realizan a nivel de condado en cada una de las 95 oficinas de la Comisión Electoral del Condado.



## PUNTOS IMPORTANTES SOBRE LA INSCRIPCIÓN DE VOTANTES EN TN

- ★ Los residentes de Tennessee que sean ciudadanos estadounidenses y tengan al menos 18 años en o antes del Día de las Elecciones (excepto aquellos condenados por ciertos delitos graves) pueden inscribirse para votar.
- ★ En Tennessee, pierden el derecho al voto las personas condenadas por delitos graves (con algunas excepciones). Es posible que pueda restituir su derecho al voto.<sup>ii</sup>
- ★ La inscripción de votantes es gestionada por los condados. Las mudanzas de un condado a otro no se transfieren.
- ★ Los votantes de Tennessee no tienen que inscribirse en un partido político.
- ★ Debe estar inscrito antes de la fecha límite de inscripción de votantes, que es 30 días antes del Día de las Elecciones.



## ¿QUIÉNES PUEDEN INSCRIBIRSE PARA VOTAR EN TENNESSEE?

### USTED PUEDE INSCRIBIRSE PARA VOTAR SI:

- ✓ Tiene al menos 18 años en o antes del Día de las Elecciones.
- ✓ Es residente de Tennessee.
- ✓ Es ciudadano estadounidense.
- ✓ No ha sido condenado por un delito grave\* o, si lo ha sido, se le ha borrado el delito grave o se le ha restituido el derecho al voto.

\*A menos que su condena por delito grave fuera por ciertos delitos no considerados "infamantes" antes del 15 de enero de 1973, o si ocurrió entre el 15 de enero de 1973 y el 17 de mayo de 1981. Estas condenas no conllevan la pérdida del derecho al voto; seguirá siendo capaz de inscribirse.

## ¿SABÍA USTED?



### La votación se basa en la residencia.

No hay periodo de espera: Una vez que se mude a Tennessee, si usted cumple los requisitos, podrá inscribirse.

Los estudiantes universitarios que viven en Tennessee pueden elegir dónde votar.

- 1 Inscribirse para votar en el condado de Tennessee en el que vive para asistir a la escuela, o
- 2 Manténgase inscrito en su estado (o condado) de origen.

### ★ El lugar donde vive determina por quién puede votar ★

Las decisiones sobre dónde inscribirse para votar afectan principalmente a las elecciones locales en las que desea participar.

Todos los votantes pueden votar por el presidente, y los votantes de cualquier parte de un estado pueden votar por el gobernador y por los senadores de EE. UU. Pero los cargos locales, por ejemplo, legisladores estatales, alcaldes y concejales de la ciudad y representantes de EE. UU., se basan en el lugar donde usted está inscrito.



### Puede inscribirse si va a cumplir 18 años el Día de las Elecciones.

- ✓ Puede inscribirse para votar si tiene 17 años, pero tendrá 18 al momento de las próximas elecciones.

### Es posible que reúna los requisitos para inscribirse aunque haya sido condenado por un delito grave.

Si ha sido condenado por un delito grave en cualquier lugar, pierde el derecho al voto en Tennessee (con algunas excepciones).<sup>iii</sup> Excepto en el caso de determinados tipos de condenas, podrá restituir su derecho al voto.<sup>iv</sup>

Ver la [Parte 4](#) para más detalles



### Podrá inscribirse si:

- Su condena fue por ciertos delitos no considerados "infamantes" antes del 15 de enero de 1973.
- Su condena ocurrió entre el 15 de enero de 1973 y el 17 de mayo de 1981.
- Se le ha restituido el derecho al voto o se le ha borrado el delito grave.



### No podrá inscribirse si ha recibido las siguientes condenas:

- A partir del 1 de julio de 1986:** Fraude electoral, traición, asesinato en primer grado y violación agravada.
- A partir del 1 de julio de 1996:** Cualquier grado de asesinato o violación.
- A partir del 1 de julio de 2006:** Delitos sexuales o delitos sexuales violentos que son delitos graves en los que la víctima era menor de edad, o soborno grave, mala conducta que involucra a funcionarios y empleados públicos, o interferencia con las operaciones del gobierno.



## PLAZO DE INSCRIPCIÓN DE VOTANTES:

### 30 DÍAS ANTES DEL DÍA DE LAS ELECCIONES

Las solicitudes de inscripción de votantes en línea deberán ser completadas, y los formularios de inscripción impresos deberán ser matasellados, **antes de los 30 días previos a las elecciones.** Si la fecha límite cae en un fin de semana o feriado oficial, la fecha límite pasará a ser el siguiente día hábil.<sup>vi</sup>

## PRÓXIMOS PLAZOS DE INSCRIPCIÓN PARA LAS ELECCIONES ESTATALES Y FEDERALES DE 2024

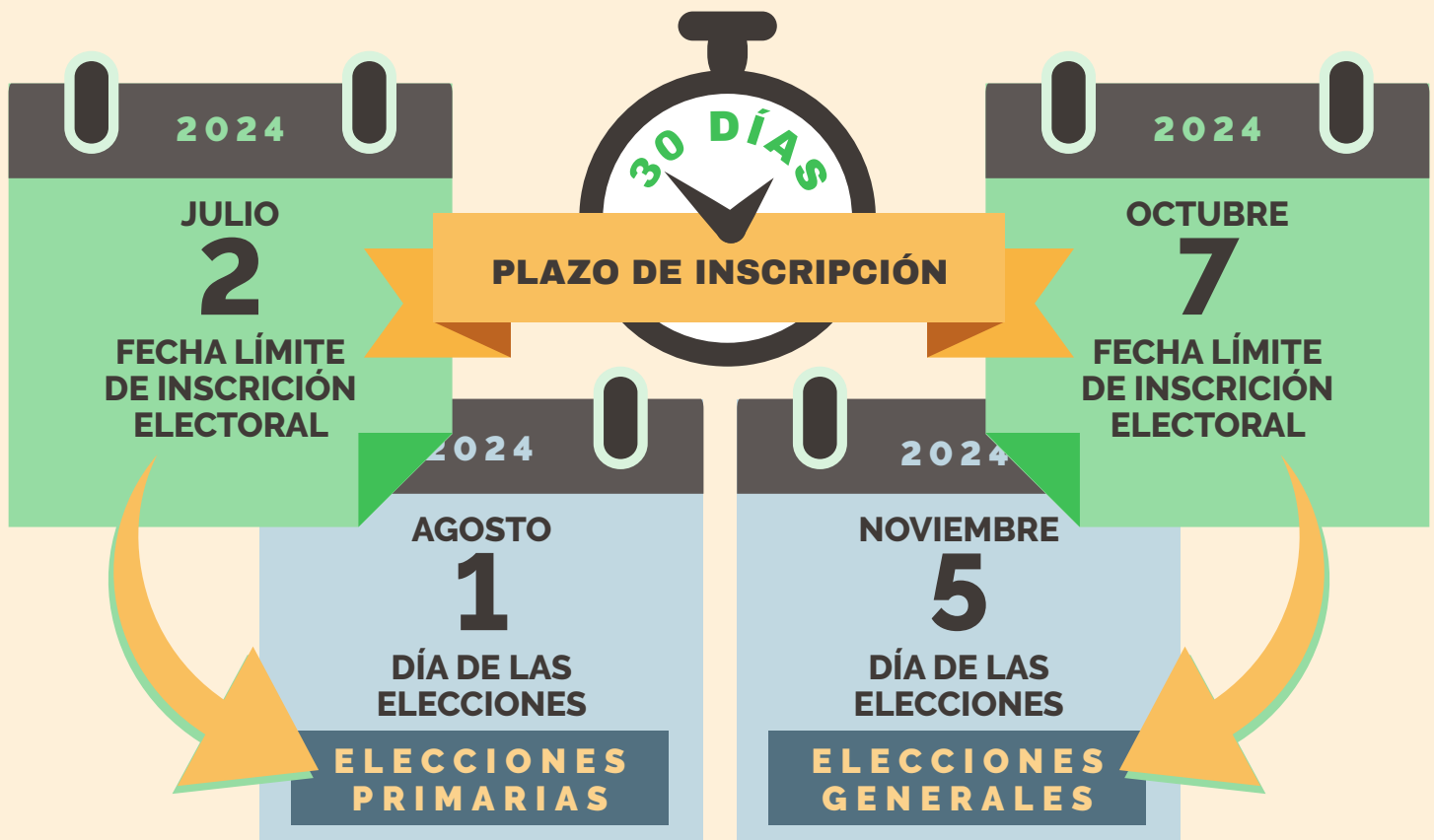

La Primaria de Preferencia Presidencial se celebró el 5 de marzo de 2024.

## ¿SABÍA USTED?

Las solicitudes presentadas después de la fecha límite se tramitarán posteriormente.



Si presenta una solicitud de inscripción electoral después del plazo, no podrá votar en las próximas elecciones. Las solicitudes se procesarán después de las elecciones y, si cumple los requisitos, podrá votar en las próximas elecciones.



## DÓNDE INSCRIBIRSE PARA VOTAR

### UBICACIONES DE REGISTRO REQUERIDAS

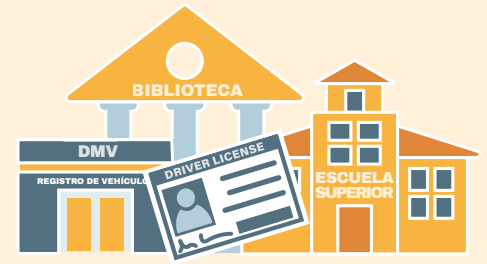

#### ★ Agencias estatales ★

La Ley Nacional de Inscripción de Votantes (NVRA) exige a los estados que ofrezcan oportunidades de inscripción electoral en organismos estatales específicos.<sup>vii</sup>

**Departamentos de Vehículos Motorizados** (el Departamento de Seguridad de Tennessee). Se le debe dar la oportunidad de inscribirse para votar al solicitar o renovar una licencia de conducir.

**Agencias de asistencia pública.** Las oficinas que brindan asistencia pública y los programas financiados por el estado que brindan servicios principalmente a personas con discapacidades también deben brindar la oportunidad de inscribirse.

**Otras agencias estatales.** La ley estatal de Tennessee también designa como agencias de inscripción de votantes a las bibliotecas públicas y las escuelas superiores, así como a las oficinas de los secretarios de los condados y los registros de la propiedad.<sup>viii</sup>

#### ★ Matrícula de escuela superior ★



Las comisiones electorales de los condados están obligadas a realizar al menos un acto de inscripción de votantes en cada escuela superior pública y privada del condado.<sup>ix</sup>

#### ★ Ceremonia de naturalización ★



Las comisiones electorales de los condados también deben realizar eventos de inscripción de votantes en las ceremonias de naturalización en grupo planificadas y programadas dentro del condado.<sup>x</sup>

## OPORTUNIDADES ADICIONALES

#### ★ Campañas de inscripción de votantes organizadas por terceros ★

Personas que no sean funcionarios electorales es decir, terceros, como HeadCount o la Liga de Mujeres Votantes también podrán recoger solicitudes de inscripción electoral.

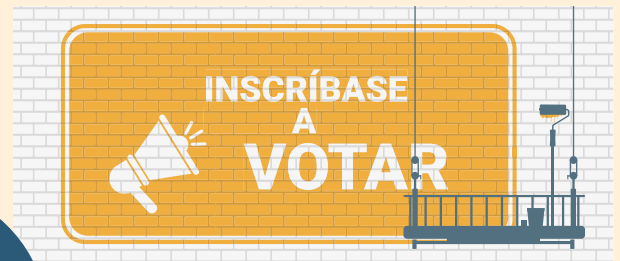

### Leyes de Tennessee para las campañas de inscripción de votantes organizadas por terceros

Las leyes aprobadas en 2020 y 2024 imponen requisitos y prohibiciones a la recogida de solicitudes de inscripción electoral.

#### REQUISITOS



Las solicitudes recogidas deben presentarse dentro de los 15 días naturales siguientes a la fecha en que el solicitante las firme, o la fecha límite de inscripción de votantes si es antes.<sup>xi</sup>



La información de un solicitante no se puede conservar por razones ajenas a la participación de votantes sin su consentimiento por escrito.<sup>xii</sup>

#### PROHIBICIONES



Las solicitudes no pueden modificarse sin el conocimiento o consentimiento del solicitante.



Las solicitudes no pueden ser pre-llenadas con información sobre el solicitante.



Personas con condenas por delitos graves relacionados con elecciones, perjurio agravado o explotación financiera de personas mayores o vulnerables no podrán manejar ni recoger solicitudes de inscripción electoral.<sup>xiii</sup>



No puede establecer cuotas o pagar a las personas en función de la cantidad de solicitudes recopiladas.<sup>xiv</sup>



Sin embargo, se puede pagar o emplear a una persona para llevar a cabo la inscripción de votantes por hora o por un salario.



## CÓMO INSCRIBIRSE PARA VOTAR: LA SOLICITUD DE INSCRIPCIÓN ELECTORAL

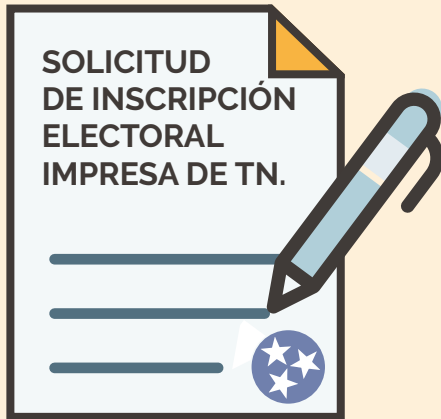

Disponible en línea en la [página web del Secretario de Estado](#) y en las comisiones electorales de los condados y otras oficinas gubernamentales, bibliotecas públicas y escuelas.<sup>xv</sup> Los votantes inscritos en el servicio militar y los votantes residentes en el extranjero también pueden presentar sus solicitudes sin gastos de envío por correo aéreo.<sup>xvi</sup>



Los residentes de cualquier estado pueden utilizar este formulario, creado por la Comisión de Asistencia Electoral de EE. UU. (EAC). Está disponible en [eac.gov](#), junto con las instrucciones específicas de cada estado.<sup>xvii</sup>



Si tiene un permiso de conducir o una identificación de Tennessee expedida por el Departamento de Seguridad, puede registrarse para votar en línea en [ovr.govote.tn.gov/](#) y a través de la aplicación Go Vote TN.

## ¿SABÍA USTED?

### Se requieren números de Seguro Social completos.

Deberá proporcionar su **número de Seguro Social completo** en la solicitud de inscripción electoral.



### Llenar la solicitud de inscripción electoral con una condena por delito grave.



La aplicación pregunta: **Si tiene una condena por delito grave.** Si su expediente ha sido borrado, responda "no".  
**Por el delito, la fecha y el lugar de la condena.** Esta información no es obligatoria.  
**Si se le ha restituido el derecho al voto.** Incluya una copia de dicha verificación con su solicitud de inscripción.

### La forma en que se inscribe es importante.

Las inscripciones de votantes se consideran como "en persona" o "por correo", y significan cosas diferentes para la forma en que usted podrá emitir su primer voto.

Si se inscribe por correo, no puede votar en ausencia a menos que haya verificado primero su identidad con la Comisión Electoral de su condado al:

- ✓ Votar en persona (en una elección anterior en el condado).
- ✓ Acudir a la Comisión Electoral de su condado y pedirles que actualicen su registro en persona.



**Las inscripciones en persona** se completan con funcionarios estatales\* que pueden verificar su identificación.

\*En la Comisión Electoral de su condado, en el Departamento de Seguridad o en una campaña de inscripción con los funcionarios electorales.



**Las inscripciones por correo** se completan sin verificar la identificación.\*

\* Solicitudes impresas enviadas por correo a las oficinas electorales, solicitudes presentadas en línea o campañas de inscripción por parte de funcionarios no electorales.



## CUÁNDO ACTUALIZAR SU REGISTRO: MUDANZAS Y CAMBIOS DE NOMBRE

Dado que las inscripciones de votantes se basan en su nombre, dirección y el condado en el que vive, los registros de inscripción de votantes deben actualizarse si éstos cambian.



### Se muda dentro del mismo condado:

Actualice su dirección en su registro de inscripción existente a través del sitio de inscripción de votantes en línea, por correo o en persona en la oficina de la Comisión Electoral de su condado.<sup>xviii</sup>



### Se muda a un nuevo condado:

Los registros de inscripción de votantes no se transfieren entre condados. Si se muda de Nashville (Davidson) a Franklin (Williamson) o de Kingsport (Sullivan) a Knoxville (Knox), **vuelva a inscribirse en su nuevo condado.**

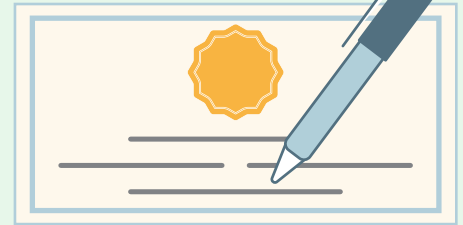

### Cambios de nombre:

Si cambia de nombre, puede actualizar su registro de inscripción electoral existente en línea o con la Comisión Electoral de su condado.

## ¿SABÍA USTED?



### ¿Qué ocurre si se muda dentro del mismo condado?

Es posible que aún pueda emitir su voto si se ha mudado dentro del mismo condado y no ha actualizado su registro a tiempo.

El lugar donde emite su voto depende de cuándo vota:

#### ✔ Votar durante el voto anticipado

Debido a que puede usar cualquier lugar de votación en su condado durante la votación anticipada, puede actualizar su dirección y votar en cualquier lugar de votación.

#### ✔ Cómo votar el Día de las Elecciones

Si su nueva dirección está en el mismo recinto de votación que su dirección anterior, podrá emitir su voto.

Si su nueva dirección lo coloca en un recinto de votación diferente, tendrá que ir a ese recinto para emitir su voto (excepto en los condados con Centros de Votación de Conveniencia donde puede cambiar su dirección y emitir su voto en cualquier lugar de su condado).<sup>xix</sup>

### ¿Qué ocurre si se muda después de la fecha límite de inscripción de votantes?

Es posible que los votantes que se muden después de la fecha límite de inscripción puedan votar de todas formas para algunos cargos.

#### ▶ Si se muda a un nuevo condado de Tennessee desde otro condado de Tennessee.

Puede votar en las elecciones primarias y generales estatales y federales votando en su antiguo condado (si estaba registrado allí) durante un máximo de 90 días.

#### ▶ Si se ha trasladado a Tennessee desde otro estado en los 30 días anteriores al Día de las Elecciones.

No puede votar en Tennessee. Sin embargo, puede votar para presidente en su lugar de votación anterior, ya sea en persona o en ausencia.<sup>xx</sup>

#### ▶ Si se muda de Tennessee dentro de los 30 días anteriores a una elección presidencial.

Si no puede registrarse para votar en un estado porque su plazo ha vencido, podrá votar para presidente en su antigua dirección de Tennessee.<sup>xxi</sup>



# Bibliografía

- i. En Tennessee, los votantes pueden ser eliminados de las listas previa solicitud, por cambio de domicilio, fallecimiento, condena por delito grave e inactividad (con la debida notificación), entre otros motivos. Tenn. Code Ann. § 2-2-106.
- ii. Si reúne los requisitos, restituir el derecho al voto es un proceso complicado que implica múltiples pasos y asistencia legal. Debe recibir un indulto del gobernador o solicitar al tribunal que restablezca todos sus derechos de ciudadanía (incluidos los derechos sobre las armas). Además, debe completar un Certificado de Restauración que confirme que ha completado su condena y que no debe restitución ni costos judiciales. Además, debe estar al día con cualquier obligación de manutención de menores. Consulte aquí para más información: [https://www.thinktennessee.org/wp-content/uploads/2024/01/vrr\\_cor\\_process\\_infographic.pdf](https://www.thinktennessee.org/wp-content/uploads/2024/01/vrr_cor_process_infographic.pdf).
- iii. Para consultar la lista de condenas que no conllevan la pérdida del derecho al voto, véase <https://sos.tn.gov/elections/guides/restoration-of-voting-rights>.
- iv. Para consultar la lista de condenas y los intervalos de fechas de calificación que conllevan la pérdida permanente de la elegibilidad para votar, consulte <https://sos.tn.gov/elections/guides/restoration-of-voting-rights>.
- v. Los funcionarios electorales aceptarán una solicitud de inscripción electoral enviada por correo que no tenga matasellos pero que esté firmada y fechada antes de la fecha límite de inscripción de votantes si la reciben antes del día 27 antes de una elección. Tenn. Code Ann. § 2-2-109(a).
- vi. Tenn. Code Ann. § 2-2-109.
- vii. Sec. 7 de la NVRA, 52 U.S. Code § 20506.
- viii. Tenn. Code Ann. § 2-2-202.
- ix. Tenn. Code Ann. § 2-2-111(b).
- x. Tenn. Code Ann. § 2-2-111(d).
- xi. Tenn. Code Ann. § 2-2-142(e). La legislatura aprobó una nueva ley en 2024 que añade el requisito de que la fecha en la que el solicitante firma la solicitud de inscripción electoral pone en marcha el reloj de 15 días para su entrega.
- xii. No puede copiar ni retener la información proporcionada por el solicitante por ningún motivo que no sea la participación de votantes a menos que informe al solicitante cómo se utilizará, y ellos estén de acuerdo por escrito. El número de Seguro Social no se puede utilizar de ninguna manera. Tenn. Code Ann. § 2-2-142(f).
- xiii. Las condenas por delitos graves pertinentes incluyen condenas por delitos graves relacionados con elecciones (bajo el Título 2 del Código de Tennessee), delitos de explotación financiera de personas mayores o vulnerables (Tenn. Code Ann. § 39-15-502), y perjurio agravado (Tenn. Code Ann. § 39-16-702).
- xiv. Tenn. Code Ann. § 2-2-142(c) and (d).
- xv. La Solicitud de inscripción de votante de Tennessee está disponible en <https://sos.tn.gov/elections/services/register-to-vote-paper-form-mail-in-or-hand-deliver>.
- xvi. Tenn. Code Ann. § 2-6-501
- xvii. La Solicitud nacional de inscripción electoral por correo de EAC está disponible en [https://www.eac.gov/sites/default/files/eac\\_assets/1/6/Federal\\_Voter\\_Registration\\_ENG.pdf](https://www.eac.gov/sites/default/files/eac_assets/1/6/Federal_Voter_Registration_ENG.pdf).
- xviii. Tenn. Code Ann. § 2-2-129(a). El sitio web de la Secretario de Estado también proporciona información relevante sobre la actualización del registro de inscripción electoral, disponible en <https://sos.tn.gov/elections/guides/how-to-update-your-voter-registration>.
- xix. Los Centros de Votación de Conveniencia (Centros de Votación) se utilizan el Día de las Elecciones y actúan de la misma manera que los lugares de votación de votación anticipada. Los votantes en los condados con Centros de Votación pueden elegir cualquier lugar de votación en el condado para votar el Día de las Elecciones, mientras que aquellos en los condados sin Centros de Votación deben votar en su lugar de votación asignado.
- xx. La Ley de Derecho al Voto, 52 U.S. Code § 10502(e), protege su derecho a votar en una elección presidencial después de un cambio de residencia cerca del Día de las Elecciones.
- xxi. Tenn. Code. Ann. § 2-2-103.

## THINKTENNESSEE

ThinkTennessee es un grupo de expertos no partidista y orientado a los resultados que utiliza la investigación y la promoción para construir un estado donde todos los habitantes de Tennessee estén comprometidos cívicamente y seguros económicamente.

Inscríbase para recibir alertas por correo electrónico en [ThinkTennessee.org](https://www.thinktennessee.org).

*Escrito por:*

Dawn Schluckebier, Directora de Defensa y Relaciones Gubernamentales

*Otro personal colaborador:*

Alex Brown, Asociada de Políticas

Para más información, envíenos un correo electrónico a [info@thinktn.org](mailto:info@thinktn.org).

# CÓMO VOTAR EN TENNESSEE EN 2024: PROCESO DE VOTACIÓN

Las leyes federales, *por ejemplo*, la Ley de Derecho al Voto de 1965, la Ley Nacional de Inscripción de Votantes de 1993 y la Ley de Ayuda al Voto de América de 2002, establecen las pautas para la administración de las elecciones en todo el país. Sin embargo, las elecciones se administran a nivel estatal. Las políticas electorales, desde quién reúne los requisitos para inscribirse para votar hasta cómo pueden emitir su voto, varían de un estado a otro.

Esta serie de documentos destaca los elementos clave de las leyes electorales de Tennessee para que los votantes de Tennessee puedan participar con éxito en las elecciones.

## Lo que los votantes de Tennessee deben saber sobre la emisión del voto:

### TIPOS DE ELECCIONES Y CALENDARIO:

POR QUIÉN  
Y POR QUÉ VOTA

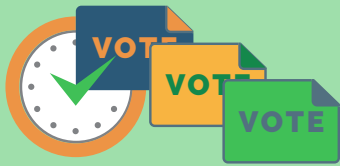

### PROCESO DE VOTACIÓN:

CUÁNDO, DÓNDE  
Y CÓMO VOTAR

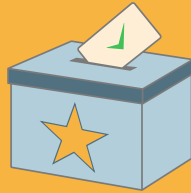

### PROCEDIMIENTO DEL LUGAR DE VOTACIÓN:

QUÉ HACER Y QUÉ NO HACER  
EN EL LUGAR DE VOTACIÓN



Los habitantes de Tennessee votan en las elecciones para determinar múltiples resultados: desde representantes locales, estatales y federales hasta cambios en los estatutos locales y en la constitución estatal. Las reglas y los procesos de participación de los votantes en estos diferentes tipos de elecciones son los mismos.



## CÓMO VOTAR EN TN

- ★ Necesita una **identificación con foto emitida por Tennessee o por el gobierno federal** para votar en persona. No se aceptan identificaciones de estudiantes.
- ★ El Día de las Elecciones, **deberá votar en su lugar de votación asignado**. Pero si su condado opera **Centros de Votación** el Día de las Elecciones, podrá emitir su voto en cualquier Centro de Votación designado en el condado.
- ★ Durante un período de **votación anticipada**, si su condado tiene más de un lugar de votación abierto, podrá emitir su voto en el lugar que elija.
- ★ Algunos lugares de votación pueden utilizarse solo para la votación anticipada o el día de las elecciones, y otros se utilizarán para ambos. **Consulte con la Comisión Electoral de su condado para confirmar cuáles son las opciones de su lugar de votación.**



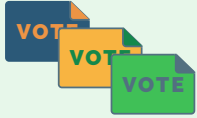

## TIPOS DE ELECCIONES



### En las primarias se eligen candidatos para las elecciones generales

#### Elecciones primarias

Los candidatos republicanos y demócratas compiten dentro de su mismo partido político en estas elecciones de “nombramiento”.



Los ganadores pasan a representar al partido en las elecciones generales.

#### Elecciones generales

Los candidatos en esta elección “final” compiten contra otros partidos políticos o candidatos independientes.



Los ganadores son elegidos para el cargo.



### Algunas elecciones locales o elecciones empatadas conducen a una segunda vuelta

En algunos condados, la segunda vuelta electoral puede determinar las contiendas locales o empatadas.<sup>i</sup>

Por ejemplo, los dos principales candidatos a la alcaldía de Nashville vuelven a presentarse si nadie recibe al menos el 50% de los votos en las primarias.



### Las vacantes pueden requerir elecciones especiales

Una vacante —cuando un funcionario electo deja su cargo antes del final del mandato— que se produce fuera del ciclo electoral ordinario requiere una elección “especial” para cubrir el puesto.

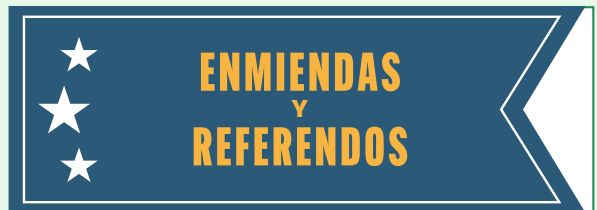

### Los habitantes de Tennessee también pueden votar sobre diferentes asuntos

#### Enmiendas constitucionales

Los votantes pueden apoyar o oponerse a los cambios propuestos a la constitución estatal en los años de elecciones para gobernador.<sup>ii</sup>

#### Referendos electorales

Los votantes también pueden votar para cambiar los estatutos locales (*por ej.*, límites de los mandatos) o en campañas de asuntos particulares (*por ej.*, planes de tránsito).

## ¿SABÍA USTED?



### Las enmiendas constitucionales solo pueden ser puestas en la boleta electoral por los legisladores.

La Asamblea General debe aprobar una resolución conjunta que proponga una enmienda constitucional en dos sesiones consecutivas antes de que figure en la boleta electoral para que los votantes decidan.<sup>iii,iv</sup>

### Los habitantes de Tennessee no se registran por partido, por lo que elegimos en qué primaria votar.

Puede participar en las primarias de un partido si está afiliado, o declara su intención de afiliarse, a ese partido.<sup>vi</sup>



### Los referendos locales pueden venir de los votantes.

Los procesos varían, pero los referendos pueden entrar en la boleta electoral con el apoyo del 10 %-15 % de los votantes registrados.<sup>v</sup>





## CALENDARIO DE LAS ELECCIONES

Las elecciones para cargos federales, estatales y del condado se llevan a cabo durante los años pares, y las elecciones municipales de Tennessee varían y pueden ocurrir durante los años impares.

### ELECCIONES FEDERALES

“Mitad del mandato” presidencial o del Congreso

**PRESIDENTE**  
Cada cuatro años

★

**CONGRESO**  
Cada dos años

AÑOS PARES

<b>PRIMARIA</b>
<div style="text-align: center;"> <p style="font-size: 1.2em; font-weight: bold;">marzo</p> <p style="font-size: 0.8em;">(Presidente)</p> </div> <div style="text-align: center;"> <p style="font-size: 1.2em; font-weight: bold;">agosto</p> <p style="font-size: 0.8em;">(Congreso/mitad del mandato)</p> </div>
<b>GENERAL</b>
noviembre

Los votantes de todos los estados emiten su voto en noviembre, pero las elecciones primarias estatales se celebran en distintas fechas. Las primarias presidenciales de Tennessee son en marzo (Supermartes). Las primarias para otros cargos federales (y ciclos no presidenciales) son en agosto.

### ELECCIONES ESTATALES

Legislatura estatal y Gobernador

**GOBERNADOR**  
Cada cuatro años

★

**LEGISLATURA ESTATAL**  
Cada dos años

AÑOS PARES

<b>PRIMARIA</b>
agosto
<b>GENERAL</b>
noviembre

Las elecciones para los cargos estatales siguen el mismo ciclo que las elecciones federales, y nuestras elecciones a gobernador tienen lugar durante las elecciones federales a “mitad del mandato”.

### ELECCIONES ADICIONALES

- ★ Cargos judiciales y a nivel de condado: Cada año par<sup>vii</sup>
- ★ Primarias de marzo + generales de agosto (ciclo presidencial)<sup>viii</sup>
- ★ Primarias de mayo + generales de agosto (ciclo de mitad del mandato)
- ★ Elecciones municipales: años pares o impares
- ★ Las ciudades pueden celebrar elecciones municipales al mismo tiempo que las elecciones federales y estatales o en un ciclo separado (incluso en años impares)<sup>ix</sup>

JUEZ ★ ALCALDE DEL CONDADO ★ SHERIFF ★ SECRETARIO DEL REGISTRO ★ ASESOR ★ JUNTA ESCOLAR ★ CONSEJERO

### Calendario del ciclo electoral estatal y federal

	Presidente	Senador de EE. UU.	Representante de EE. UU.	Gobernador	Representante de TN	Senador de TN
Mandatos	4 años 2 mandatos como máximo	6 años	2 años	4 años 2 mandatos como máximo	2 años	4 años

2020		2022		2024		2026	
Presidente	Toda la Cámara de EE. UU.	Toda la Cámara de EE. UU.	1/3 del Senado de EE. UU.	Gobernador	Toda la Cámara de TN	Toda la Cámara de EE. UU.	1/3 del Senado de EE. UU.
Toda la Cámara de EE. UU.	1/3 del Senado de EE. UU.	1/3 del Senado de EE. UU.	1/3 del Senado de EE. UU.	Toda la Cámara de TN	Senado de TN (años pares)	Toda la Cámara de TN	1/3 del Senado de EE. UU.
1/3 del Senado de EE. UU.	Toda la Cámara de TN	1/3 del Senado de EE. UU.	1/3 del Senado de EE. UU.	Toda la Cámara de TN	Senado de TN (años impares)	Toda la Cámara de TN	1/3 del Senado de EE. UU.
1/3 del Senado de EE. UU.	Senado de TN (años pares)	1/3 del Senado de EE. UU.	1/3 del Senado de EE. UU.	Toda la Cámara de TN	Senado de TN (años pares)	Toda la Cámara de TN	1/3 del Senado de EE. UU.
1/3 del Senado de EE. UU.	Senado de TN (años impares)	1/3 del Senado de EE. UU.	1/3 del Senado de EE. UU.	Toda la Cámara de TN	Senado de TN (años impares)	Toda la Cámara de TN	1/3 del Senado de EE. UU.
1/3 del Senado de EE. UU.	Senado de TN (años pares)	1/3 del Senado de EE. UU.	1/3 del Senado de EE. UU.	Toda la Cámara de TN	Senado de TN (años pares)	Toda la Cámara de TN	1/3 del Senado de EE. UU.
1/3 del Senado de EE. UU.	Senado de TN (años impares)	1/3 del Senado de EE. UU.	1/3 del Senado de EE. UU.	Toda la Cámara de TN	Senado de TN (años impares)	Toda la Cámara de TN	1/3 del Senado de EE. UU.



## CUÁNDO Y DÓNDE VOTAR

### VOTACIÓN ANTICIPADA: USE CUALQUIER LUGAR DE VOTACIÓN EN SU CONDADO

Los habitantes de Tennessee han podido votar antes del Día de las Elecciones desde 1994. La votación anticipada comienza 20 días antes y se extiende hasta 5 días antes del Día de las Elecciones (7 días antes del Día de las Elecciones durante la Primaria de Preferencia Presidencial).

Los condados pueden decidir dónde y cuándo abrir los lugares de votación anticipada (los condados más pequeños pueden tener solo una ubicación), pero deben estar abiertos al menos tres horas consecutivas cada día de la semana, incluidos los sábados, entre las 8:00 a. m. y las 6:00 p. m., hora local.<sup>x</sup>

### DÍA DE LAS ELECCIONES: USAR SU LUGAR DE VOTACIÓN ASIGNADO

Si va a depositar su boleta el Día de las Elecciones —excepto en los condados con Centros de Votación— deberá acudir al lugar de votación específico que se le haya asignado.

#### Seis condados de Tennessee gestionan centros de votación el Día de las Elecciones.\*

Los Centros de Votación funcionan como la votación anticipada, donde puede usar cualquier lugar de votación en el condado; no tiene que usar el que se le asigne en función de su dirección.



\*Tres condados, Washington, Sullivan y Sumner recibieron permiso, pero aún no han implementado los Centros de Votación.

## ¿SABÍA USTED?



### Su domicilio determina dónde vota.

Su domicilio lo ubica en un distrito que determina qué cargos electos lo representan y un recinto que asigna su lugar de votación el Día de las Elecciones.<sup>xi</sup>

### Las boletas de votación anticipada no se cuentan hasta el Día de las Elecciones.

Los funcionarios electorales pueden decirle cuántos votos se emitieron durante la votación anticipada, pero los resultados (cuántos votos recibió cada candidato) no se conocen hasta después del cierre de las urnas el Día de las Elecciones.



### No se requiere votación anticipada para ciertas elecciones.

En determinadas elecciones, si una contienda no tiene más de un candidato, no habrá periodo de Votación Anticipada.<sup>xii</sup>



### Algunos votantes que no pueden acudir a las urnas tienen oportunidades adicionales para emitir su voto en persona.

Los funcionarios electorales llevan a cabo la votación in situ en asilos de ancianos y centros asistenciales, hospitales y cárceles.<sup>xiii,xiv</sup>



## CÓMO VOTAR

Los votantes de Tennessee pueden emitir su voto en un **lugar de votación** o **votar en ausencia**.

### CÓMO VOTAR EN UN LUGAR DE VOTACIÓN

Los votantes emiten su voto en persona en un lugar de votación de una de estas tres maneras.

#### 1 Boletas marcadas a mano

Los votantes usan un bolígrafo para marcar una boleta de papel que luego se escanea en una máquina.<sup>xv</sup>

#### 2 Máquinas de votación

Los condados de Tennessee utilizan uno de dos tipos de máquinas de votación.

**Máquina con impresora conectada.** Los votantes hacen selecciones en una pantalla de la máquina. Sus elecciones se imprimen en un rollo de papel pegado a la pantalla para que usted las confirme.<sup>xvi</sup>

**Dispositivo híbrido de marcado de boletas.** Las selecciones que los votantes hacen en una pantalla se imprimen en una boleta de papel que puede revisarse antes de introducirla en una máquina separada donde se cuenta y se guarda.

#### 3 Boletas provisionales

Si no aparece en una lista de votantes o no tiene una identificación con foto, aún puede emitir una “boleta provisional”.

Estas boletas están selladas en un sobre con una declaración jurada desprendible que contiene sus datos de identificación y la razón por la que está votando provisionalmente. Se revisan y se aceptan (si se considera que reúne los requisitos) o se rechazan.<sup>xvii</sup>

### VOTO EN AUSENCIA

Tres tipos de votantes que no puedan acudir a un lugar de votación durante el periodo de votación anticipada o el Día de las Elecciones pueden votar en ausencia y devolver su boleta por correo.

 Ver la **Parte 3** para más detalles



#### Voto en ausencia permanente

Los votantes pueden registrarse como “votante ausente permanente” y recibir una papeleta de voto en ausencia para cada elección elegible.<sup>xviii</sup>



#### Los votantes uniformados y ciudadanos que residen en el extranjero, incluidos los miembros de las Fuerzas Armadas y sus familias, pueden solicitar una boleta de voto en ausencia de fvap.gov que se les puede enviar por correo o correo electrónico.<sup>xix</sup>



#### Ciertos votantes elegibles

Los votantes que presenten excusas específicas por las que no puedan acudir a un lugar de votación pueden solicitar votar en ausencia.



### Votantes elegibles para votar en ausencia



**Edad:** Los votantes que tienen al menos 60 años



**Fuera de la ciudad:** Los votantes fuera del estado el Día de las Elecciones o durante el periodo de voto anticipado



**Salud:** Los votantes que están hospitalizados, enfermos o tienen una discapacidad física y sus cuidadores.

**Función:** Votantes que no pueden asistir a las urnas debido a su función en las elecciones o a su deber como jurado



#### Circunstancias especiales:

Los votantes que no puedan votar en persona porque están observando un día festivo religioso o tienen un lugar de votación no accesible.

# ¿SABÍA USTED?

## Una vez que haya emitido su voto, no podrá cambiarlo.

Los votantes siempre deben revisar sus boletas antes de enviarlas. Si ve un error o cambia de opinión, puede realizar estos cambios antes de emitir su voto.

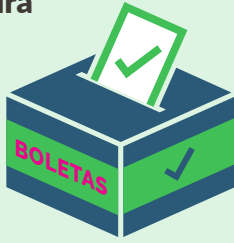

## Todos los condados de Tennessee ahora proporcionan copias de seguridad impresas.

A partir del 1 de enero de 2024, todas las máquinas de votación de Tennessee deben proporcionar una copia de seguridad impresa, un “registro de auditoría impreso verificable por el votante” (VVPAT).<sup>xx</sup>

Las VVPAT proporcionan un nivel adicional de verificación y seguridad. Las copias de seguridad impresas se pueden comparar con los totales proporcionados por las máquinas durante las auditorías electorales para su confirmación.

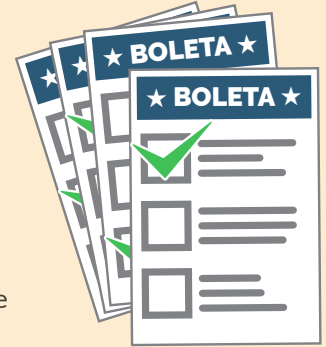

## Los recintos de votación deben ser accesibles para discapacitados si es posible.

Si se le ha asignado un recinto que no es accesible para discapacitados, podrá hacer arreglos para votar el Día de las Elecciones en la oficina de la Comisión Electoral de su Condado.<sup>xxi</sup>



## Debe enviar por correo su boleta de voto en ausencia.

Para ser contadas, las boletas de voto en ausencia deben ser devueltas por correo y recibidas antes del cierre de las urnas el Día de las Elecciones.



No puede llevar su boleta a la Comisión Electoral de su condado en persona.

## Los votantes que necesiten asistencia pueden contar con ayuda para emitir su voto.

Si tiene una discapacidad física, no puede leer o no puede marcar su boleta por su cuenta, puede traer a alguien con usted o hacer que un juez electoral en el lugar de votación lo ayude.<sup>xxii</sup>

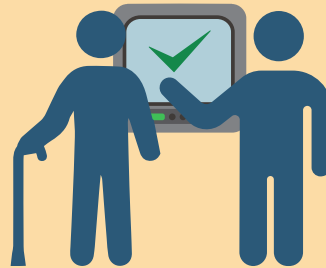

## Las boletas provisionales requieren seguimiento.

Los funcionarios electorales o los votantes deben tomar medidas adicionales después de emitir un voto provisional, según las circunstancias.



### Funcionarios electorales

Si no está en la lista de votantes pero cree que se inscribió para votar, los funcionarios electorales tienen **cuatro días hábiles** después del Día de las Elecciones para revisar los registros de inscripción.

Si descubren que debe estar en la lista de votantes, se contará su boleta provisional. Si no pueden confirmar que debe estar inscrito, se le notificará y se le inscribirá para las próximas elecciones.<sup>xxiii</sup>

### Votante

Si ha olvidado un documento de identidad con fotografía aceptable o no lo tiene, dispone de dos días hábiles para volver con él o para conseguir uno.

Si puede presentar su documento de identidad a los funcionarios electorales en este plazo, su boleta será contada.





## LO QUE SE DEBE HACER EN UN LUGAR DE VOTACIÓN

La mayoría de los votantes de Tennessee deben mostrar una identificación con fotografía federal o estatal válida.

### Documentos de identidad del votante aceptados



- Licencia de conducir de Tennessee
- Pasaporte de EE. UU.
- Identificación con foto emitida por el Departamento de Seguridad de Tennessee
- Identificación con foto emitida por el gobierno federal o estatal de TN
- Identificación militar de EE. UU. con foto
- Permiso para portar armas de mano de TN con foto

### Documentos de identidad del votante no aceptados



- Identificación de estudiante universitario
- Identificación con foto NO emitida por el gobierno federal o estatal de TN, por ejemplo, tarjetas de la biblioteca o identificaciones con foto emitidas por otros estados



## LO QUE NO SE DEBE HACER EN UN LUGAR DE VOTACIÓN

No se permite que los votantes hagan o vean ciertas cosas dentro o cerca de los lugares de votación.

- ⊘ **Materiales de la campaña electoral:** No puede tener carteles y letreros o usar ropa o accesorios con nombres de candidatos o partidos, eslóganes o emblemas en un lugar de votación. Si usa cualquiera de estos artículos, deben estar cubiertos cuando se acerque a menos de 100 pies del lugar de votación.<sup>xxiv</sup>
- ⊘ **Solicitud de votos:** Los candidatos o simpatizantes no pueden solicitar votos a menos de 100 pies de la entrada de un lugar de votación.<sup>xxv</sup> La violación de esta política es un delito menor de clase C.<sup>xxvi</sup>
- ⊘ **Personas no permitidas:** Las fuerzas del orden no pueden acercarse a menos de 10 pies de un lugar de votación si no es para votar o a petición de los funcionarios electorales (o para realizar un arresto).<sup>xxvii</sup>

## ¿SABÍA USTED?



### Puede utilizar un documento de identidad con fotografía caducado.

Su documento de identidad puede haber caducado. Sin embargo, si vota por primera vez y se registra por correo o en línea, también debe tener un documento: una factura de servicios públicos actual, un estado de cuenta bancario, un cheque de pago u otro documento gubernamental que muestre su nombre y dirección.

### La restricción de los materiales de campaña se aplica solo a los candidatos que figuran en la boleta electoral.

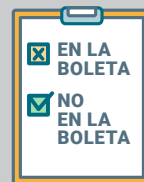

Se permite el uso de materiales de campaña o eslóganes de candidatos que no estén en la boleta electoral.

### No se le puede pagar a cambio de votar.

No se puede pagar a los votantes ni ofrecerles nada "de valor" por votar a favor o en contra de un candidato o de una cuestión, o por haber acudido a las urnas o haberse mantenido alejados de ellas.<sup>xxviii</sup> Ninguna ley estatal prohíbe dar comida o agua a los votantes que esperan en la fila de un lugar de votación.



### Algunos votantes están exentos de mostrar una foto

Los votantes ausentes y aquellos que están hospitalizados, son indigentes y no pueden obtener una identificación con foto sin pagar una tarifa, o que son residentes de asilos de ancianos que votan en el centro o tienen una objeción religiosa a ser fotografiados, no necesitan mostrar una identificación con foto.



- i. Las elecciones empatadas dan lugar a diferentes resultados, dependiendo del puesto que se cubra. En una elección de gobernador empatada, la Asamblea General emite el voto decisivo. En una elección empatada de la Cámara de Representantes de los EE. UU., el gobernador emite el voto decisivo, y para el Senado de los EE. UU., se convoca una elección especial para determinar un ganador. En las elecciones para los cargos municipales y algunos cargos de los condados, el órgano legislativo local podría convocar una segunda vuelta electoral. Tenn. Code Ann. § 2-8-111.
- ii. Para ser aprobadas, las enmiendas constitucionales deben recibir más votos de “sí” que de “no” y más votos de “sí” que el 50 % del total de votos emitidos para gobernador.
- iii. Las sesiones de la Asamblea General en Tennessee son de dos años, por lo que dos sesiones consecutivas son de cuatro años.
- iv. Las resoluciones conjuntas deben recibir una mayoría de votos en la primera sesión y una mayoría de dos tercios en la segunda. Tennessee Const Art. XI § 3. Una mayoría de dos tercios es de al menos 22 miembros en el senado estatal y 66 miembros en la cámara de representantes estatal.
- v. Los requisitos para colocar diferentes asuntos en las boletas locales en Tennessee están dentro de los estatutos locales y no son uniformes en todo el estado. El proceso puede diferir según los tipos de asuntos elegibles para la boleta o la cantidad mínima de firmas requeridas. Por ejemplo, los votantes de Nashville-Davidson pueden solicitar un cambio en los estatutos locales con firmas de al menos el 10 % de los votantes inscritos (Ver Carta de Metro, Sección 19.03(e)).
- vi. Tenn. Code Ann. § 2-7-115(b) establece que usted debe ser un “miembro de buena fe y estar afiliado a” un partido o en el momento de votar, usted declara “lealtad a” y declara su intención de “afiliarse a” el partido. La ley está destinada a evitar el voto “cruzado” de votar intencionalmente en una primaria demócrata si se identifica como republicano y viceversa. Sin embargo, si usted es un votante no afiliado o independiente, puede elegir en qué primaria de partido participar.
- vii. Los jueces son elegidos por períodos de ocho años, y algunos se postulan para la elección, por ejemplo, los tribunales de primera instancia estatales y los cargos judiciales de los condados, y otros se postulan para la elección de retención, por ejemplo, la Corte Suprema y el tribunal de apelaciones estatales. El gobernador nombra jueces para el Tribunal Supremo del estado, el Tribunal de Apelaciones y el Tribunal de Apelaciones Penales. Luego, los votantes votan para “retener” a estos jueces al final de su primer mandato. Los cargos a nivel de condado incluyen alcaldes y comisionados de condado, alguaciles, asesores de propiedad y miembros de la junta escolar.
- viii. Los estados celebran sus primarias de preferencia presidencial en diferentes fechas.
- ix. Las ciudades, independientemente del tipo de estatuto, pueden determinar cuándo celebrar elecciones. Tenn. Code Ann. § 6-54-138 (estatutos de actos privados); Tenn. Code Ann. § 6-3-104 (estatutos sobre el alcalde y los consejales); Tenn. Code Ann. § 6-20-102 (c) (estatutos sobre el administrador-comisionado de la ciudad); Tenn. Code Ann. § 6-31-102 (estatutos modificados sobre el consejo de administradores de la ciudad).
- x. Existen algunas excepciones basadas en el tamaño de la población del condado. Por ejemplo, los condados con poblaciones menores a 5,000 pueden determinar las horas de los sábados. Tenn. Code Ann. § 2-6-103.
- xi. Un recinto electoral es una unidad geográfica para la celebración de elecciones que dispone de un lugar de votación. Tenn. Code Ann. § 2-1-104(a)(18). A todos los votantes en un recinto se les asigna el mismo lugar de votación el Día de las Elecciones.
- xii. Tenn. Code Ann. § 2-6-102(b)(1). No hay un período de votación anticipada para ciertas elecciones si no hay oposición a ninguna cargo, incluido ningún candidato calificado no registrado en la boleta. Estas elecciones incluyen una elección primaria especial para un cargo estatal o federal, o una primaria convocada por un partido (Tenn. Code Ann. § 2-13-203), o elecciones generales celebradas en ciertos momentos (no junto con otras elecciones programadas). La excepción a esta regla es para las elecciones municipales celebradas en el municipio más grande de un condado con una forma metropolitana de gobierno y más de 500,000 personas. Tenn. Code Ann. § 2-6-102(b)(2).
- xiii. Los residentes de asilos de ancianos se definen como residentes de asilos de ancianos con licencia, centros asistenciales o hogares para personas mayores (que no sean una institución penal), incluidos centros de vida independientes en la misma propiedad. Tenn. Code Ann. § 2-6-601. Las Comisiones Electorales del Condado realizan votaciones in situ hasta 29 días antes del Día de las Elecciones.
- xiv. También puede hacer una solicitud de emergencia a la Comisión Electoral de su condado dentro de los 20 días posteriores a una elección si no puede votar en persona debido a una emergencia. Tenn. Code Ann. § 2-6-401.
- xv. Durante una presentación del Comité de Finanzas, Medios y Arbitrios del Senado del 20 de febrero de 2024, el coordinador de elecciones informó que 17 condados usan boletas de papel marcadas a mano.
- xvi. Un rollo de impresora está unido a estas máquinas de votación. Puede ver su boleta debajo de una pantalla protectora. Una vez que haya terminado, su boleta rodará; el siguiente votante no podrá verla.
- xvii. Al igual que las juntas de recuento de boletas de voto en ausencia, las boletas provisionales son contadas por juntas que incluyen un funcionario electoral y jueces electorales nombrados por los partidos Republicano y Demócrata (Tenn. Code Ann. § 2-4-104), o si hay menos de 100 boletas que contar, la comisión electoral actúa como junta de recuento. Tenn. Code Ann. § 2-7-112(a)(3)(B)(i).
- xviii. Tenn. Code Ann. § 2-6-201(3)(A). Los votantes con una discapacidad física o que estén enfermos o no puedan votar en persona pueden registrarse para obtener el voto en ausencia permanente. Se requiere una nota de un médico en este caso, y a los votantes se les enviará por correo una solicitud de boleta para cada elección en la que sean elegibles para votar (no es necesario que soliciten para cada elección).
- xix. Tenn. Code Ann. § 2-6-502. Ver también la Guía del Secretario de Estado disponible en <https://sos.tn.gov/elections/guides/how-to-vote-absentee-for-military-and-overseas-voters>.
- xx. Tenn. Code Ann. § 2-9-101. La legislatura aprobó una ley en 2022 (Estatuto Público 1144) que requiere que todos los condados de Tennessee usen máquinas de votación que proporcionen un VVPAT para 2024. Ver <https://publications.tnsosfiles.com/acts/112/pub/pc1144.pdf>.
- xxi. Tenn. Code Ann. § 2-3-109. Los votantes de edad avanzada y los votantes con discapacidades también pueden votar en ausencia o durante la votación anticipada. Cada lugar de votación tiene trabajadores electorales, incluidos “jueces electorales” que distribuyen boletas impresas y sirven en lugar de otros funcionarios electorales según sea necesario. Tenn. Code Ann. § 2-7-102.
- xxii. Tenn. Code Ann. § 2-7-116. Las personas condenadas por fraude electoral no pueden ayudar a una persona a votar. Los funcionarios electorales llevan un registro del votante y de la persona que proporciona la asistencia.
- xxiii. Usted presenta una solicitud de inscripción electoral mientras rellena una boleta provisional. Si se descubre que no está inscrito, se procesa esa solicitud y se le inscribirá para las próximas elecciones.
- xxiv. Tenn. Code Ann. § 2-7-111.
- xxv. *Ibid.*
- xxvi. Tenn. Code Ann. § 2-19-119.
- xxvii. Tenn. Code Ann. (Section) 2-7-103. Solo los funcionarios electorales, los votantes y aquellos que ayudan a los votantes, la prensa y los observadores electorales pueden ingresar a los lugares de votación.
- xxviii. Tenn. Code Ann. § 2-19-126. La violación de esta ley es un delito de clase C. Tenn. Code Ann. § 2-19-128.

## THINKTENNESSEE

ThinkTennessee es un grupo de expertos no partidista y orientado a los resultados que utiliza la investigación y la promoción para construir un estado donde todos los habitantes de Tennessee estén comprometidos cívicamente y seguros económicamente.

Inscríbase para recibir alertas por correo electrónico en [ThinkTennessee.org](https://www.thinktn.org).

*Escrito por:*

Dawn Schluckebier, Directora de Defensa y Relaciones Gubernamentales

*Otro personal colaborador:*

Alex Brown, Asociada de Políticas

Para más información, envíenos un correo electrónico a [info@thinktn.org](mailto:info@thinktn.org).

# CÓMO VOTAR EN TENNESSEE EN 2024: VOTO EN AUSENCIA

Las leyes federales, *por ejemplo*, la Ley de Derecho al Voto de 1965, la Ley Nacional de Inscripción de Votantes de 1993 y la Ley de Ayuda al Voto de América de 2002, establecen las pautas para la administración de las elecciones en todo el país. Sin embargo, las elecciones se administran a nivel estatal. Las políticas electorales, desde quién reúne los requisitos para inscribirse para votar hasta cómo pueden emitir su voto, varían de un estado a otro.

Esta serie de documentos destaca los elementos clave de las leyes electorales de Tennessee para que los votantes de Tennessee puedan participar con éxito en las elecciones.

## Lo que los votantes de Tennessee deben saber sobre el voto en ausencia:

### ELEGIBILIDAD:

¿QUIÉNES PUEDEN  
Y QUIÉNES NO  
PUEDEN INSCRIBIRSE  
PARA VOTAR  
EN AUSENCIA?



### SOLICITUDES:

SOLICITUD DE LA  
BOLETA DE VOTO  
EN AUSENCIA



### VOTACIÓN:

PROCESO  
DE VOTO  
EN AUSENCIA

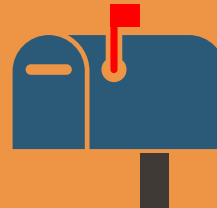

### RECUESTO:

CÓMO SE REVISAN  
LOS VOTOS  
EN AUSENCIA



En lugar de votar en persona el Día de las Elecciones o durante la votación anticipada, algunos votantes de Tennessee pueden emitir una boleta anticipada por correo o “en ausencia”. Los votantes elegibles solicitan una boleta a la Comisión Electoral de su condado, marcan sus boletas en casa y las devuelven por correo.



## EL VOTO EN AUSENCIA EN TN

- ★ No todos los votantes pueden votar en ausencia. Debe reunir los requisitos para votar en ausencia en Tennessee.
- ★ No puede entregar un formulario de solicitud para solicitar una papeleta de voto en ausencia a otra persona. Hacerlo es un delito grave de clase E.
- ★ Si se inscribió para votar por correo y aún no ha votado en persona en unas elecciones anteriores (o no se ha verificado su identidad), no puede votar en ausencia.
- ★ Debe devolver su boleta de voto en ausencia por correo; no se puede dejar en una oficina electoral o lugar de votación.
- ★ Su boleta debe ser recibida antes del cierre de las urnas el Día de las Elecciones.





## QUIÉN PUEDE VOTAR EN AUSENCIA

Los residentes de Tennessee deben cumplir unos requisitos específicos para poder votar en ausencia.



### Excusas admisibles para votar en ausencia en Tennessee

#### Edad

Votantes que tienen al menos 60 años



#### Fuera de la ciudad

Votantes que no estén en su condado el Día de las Elecciones o durante la votación anticipada, incluyendo:

- **Estudiantes** a tiempo completo en un colegio o universidad acreditada fuera del condado donde estén registrados (o sus cónyuges)
- **Titulares de una licencia de conducir comercial (CDL) válida o de una tarjeta de identificación de trabajador de transporte (TWIC)** (o sus cónyuges)



#### Salud

Votantes que están hospitalizados, enfermos o con alguna discapacidad física y sus cuidadores.



#### Cargo

Votantes que presten servicio como jurado o que cumplan una función en las elecciones, incluyendo:

- Servir como funcionario el Día de las Elecciones
- Miembros o empleados de una comisión electoral
- Candidatos a cargos públicos en la boleta elector



#### Circunstancias especiales

Votantes que no pueden votar en persona debido a:

- Observar un **día festivo religioso** que impide votar en persona el Día de las Elecciones o durante la votación anticipada.
- Habérsele asignado un **lugar de votación no accesible** al tener una discapacidad física.



### Dos categorías adicionales de voto en ausencia



#### Voto en ausencia permanente

Los votantes con una discapacidad física o que estén enfermos u hospitalizados y no puedan votar en persona pueden solicitar un voto en ausencia permanente.<sup>i</sup>



#### Votantes de la UOCAVA (Ley de Voto en Ausencia de Ciudadanos Uniformados y Residentes en el Extranjero)

Los residentes de Tennessee que presten servicio en las Fuerzas Armadas (y sus familias) en el extranjero, y los ciudadanos estadounidenses que viven en el extranjero pueden solicitar una boleta de [fvap.gov](http://fvap.gov).<sup>ii</sup>



## ¿QUIÉNES NO PUEDEN INSCRIBIRSE PARA VOTAR EN AUSENCIA?

Además de los que no cumplen un requisito de elegibilidad, hay dos tipos de votantes que no pueden votar en ausencia.



### Dos tipos de votantes de Tennessee que no pueden votar en ausencia



#### Votantes primerizos que se registran para votar "por correo"

Los votantes que se hayan inscrito por correo deben primero **votar en persona** o verificar su identidad antes de que se les permita votar en ausencia.<sup>iii</sup>

- Los votantes que se registran "en persona" han sido vistos por funcionarios electorales o estatales, pero los votantes que se registran "por correo" no lo han sido.<sup>iv</sup>

Ver la **Parte I** para más detalles

#### Residentes de Hogares de la Tercera Edad

Los votantes que viven en **asilos de ancianos con licencia, centros asistenciales o centros de vivienda independientes en la misma propiedad** no pueden votar en ausencia.

- Los residentes pueden votar cuando las Comisiones Electorales de los Condados lleven a cabo la votación presencial en estos lugares, o en persona el día de las elecciones o durante el periodo de votación anticipada.



## ¿SABÍA USTED?

Si se inscribe por correo, puede votar en ausencia tras verificar su identidad con la Comisión Electoral de su condado.

Puede verificar su identidad de la siguiente manera:



Votar en su primera elección en el condado en persona.

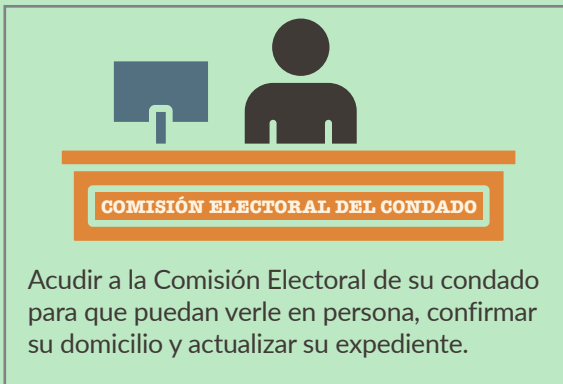

Acudir a la Comisión Electoral de su condado para que puedan verle en persona, confirmar su domicilio y actualizar su expediente.



La inscripción de votantes se basa en el condado.

Cuando se vuelve a inscribir en su nuevo condado, se considera un nuevo registro.

Aunque haya votado en ausencia en su condado anterior, primero debe verificar su identidad con la Comisión Electoral de su nuevo condado.



**No es necesario que proporcione un comprobante de elegibilidad para el voto en ausencia.**

No se requiere una nota del médico cuando se solicita una boleta de voto en ausencia (excepto para el voto en ausencia permanente). Usted firma un juramento bajo pena de perjurio de que cumple uno de los requisitos específicos.



## CADA ELECCIÓN TIENE UN PLAZO DE SOLICITUD

Debe solicitar una papeleta de voto en ausencia para cada elección en la que desee votar en ausencia.<sup>v</sup> Puede presentar una solicitud entre 90 y siete\* días antes del Día de las Elecciones.

\* En 2024, la legislatura estatal aprobó un proyecto de ley que cambiaba esto a 10 días antes del Día de las Elecciones a partir de las elecciones de noviembre de 2024.

<b>1 DE AGOSTO</b> <b>ELECCIONES PRIMARIAS</b>	<b>2024</b> <b>VENTANA DE SOLICITUD DE VOTO EN AUSENCIA</b>	<b>5 DE NOVIEMBRE</b> <b>ELECCIONES GENERALES</b>
<b>3 DE MAYO</b> Primer día para solicitar una boleta de voto en ausencia		<b>7 DE AGOSTO</b> Primer día para solicitar una boleta de voto en ausencia
<b>25 DE JULIO</b> Último día para solicitar una boleta de voto en ausencia		<b>29 DE OCTUBRE</b> Último día para solicitar una boleta de voto en ausencia

## SOLICITAR UNA BOLETA A LA COMISIÓN ELECTORAL DE SU CONDADO

Puede solicitar una boleta de voto en ausencia de las siguientes formas:

En persona en la Comisión Electoral de su condado		 Envíe por correo, fax o correo electrónico la siguiente información a la Comisión Electoral de su condado, la cual servirá como solicitud: <ul style="list-style-type: none"><li>Nombre, dirección, fecha de nacimiento y número de Seguro Social</li><li>La dirección para enviar la boleta por correo si es diferente a su dirección registrada</li><li>La elección en la que desea participar</li><li>La razón por la que desea votar en ausencia.</li><li>Su firma<sup>vi</sup></li></ul>
 Utilice la "Solicitud de boleta para voto en ausencia por correo" oficial disponible en la <a href="#">página web del Secretario de Estado</a> o vaya al sitio web de la Comisión Electoral de su condado	 	

## LOS FUNCIONARIOS ELECTORALES PROCESAN Y ACEPTAN O RECHAZAN LAS SOLICITUDES

Las Comisiones Electorales del Condado revisan las solicitudes para asegurarse de que tengan toda la información necesaria y que las firmas coincidan con los registros de inscripción de los votantes.

 <b>Aceptado</b> Las solicitudes se aceptan si las firmas coinciden y usted ha facilitado toda la información necesaria. Cuando los materiales estén listos, los funcionarios electorales le enviarán por correo una boleta de voto en ausencia con su sobre, instrucciones y un sobre postal de respuesta.	 <b>Rechazado</b> Las solicitudes pueden rechazarse si falta información, si no cumple con los requisitos o si las firmas no coinciden. <sup>vii</sup> Los funcionarios electorales pueden hacer un seguimiento con usted para recopilar la información necesaria, y deben notificarle por escrito si su solicitud es rechazada. <sup>viii</sup>
--	---

# ¿SABÍA USTED?



**No es necesario que utilice el formulario de solicitud oficial para solicitar una boleta de voto en ausencia.**

Las solicitudes de boleta de voto en ausencia deben

hacerse por escrito. Si envía una solicitud por correo electrónico, deberá incluir una firma escaneada.

Puede proporcionar la información y la firma requeridas en cualquier hoja de papel, incluido un formulario de solicitud no oficial.

Sin embargo, es un delito menor de clase A entregar una solicitud no oficial a alguien que no la haya solicitado.<sup>ix</sup>

**Puede recibir ayuda para rellenar la solicitud de voto en ausencia, pero solo por parte de un funcionario electoral.**

Aunque cualquier persona puede ayudarle a rellenar una solicitud de voto en ausencia—siempre que la firme—, nadie puede darle la solicitud.<sup>x</sup> Debe obtener la solicitud usted mismo (en línea) o a través de un funcionario electoral.

Es un **delito grave de clase E**—que conlleva la pérdida del derecho al voto—que un funcionario no electoral entregue a cualquier persona el formulario de solicitud para solicitar una boleta de voto en ausencia.<sup>xi</sup>



## VOTACIÓN: EMISIÓN DEL VOTO EN AUSENCIA



### VOTE Y DEVUELVA SU BOLETA DE VOTO EN AUSENCIA

Después de recibir su boleta de voto en ausencia:

- ✓ Marque sus selecciones en la boleta y séllela en el sobre proporcionado.
- ✓ Firme la declaración jurada adjunta bajo pena de perjurio para confirmar que tiene derecho a votar en las elecciones y que la información que ha proporcionado es correcta.
- ✓ Envíe su boleta de voto en ausencia por correo (con sellos).
- ✓ Siga el estado de su boleta en la “página de búsqueda de votantes” del estado para ver cuándo la recibe la Comisión Electoral de su condado.

# ¿SABÍA USTED?

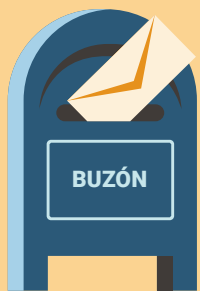

**Las boletas de voto en ausencia deben enviarse por correo a la Comisión Electoral de su condado.**

No puede entregar su boleta en persona. Las boletas deben ser enviadas por correo y deben ser recibidas antes del cierre de las urnas el Día de las Elecciones.<sup>xii</sup>

**Los votantes pagan el costo de envío.**

El sobre postal proporcionado para el voto en ausencia está predirigido a la Comisión Electoral de su condado, pero usted paga los gastos de envío necesarios. Según la longitud (y el peso) de la boleta, los gastos de envío pueden variar, así que consulte con su oficina de correos.

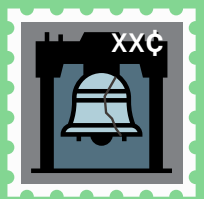



### LOS FUNCIONARIOS ELECTORALES ACEPTAN O RECHAZAN LAS BOLETAS RECIBIDAS

Los funcionarios electorales revisan la firma del votante en el sobre de la boleta de voto en ausencia para verificar que coincida con la firma registrada.



Las boletas aceptadas se colocan en una urna segura hasta el cierre de las urnas el Día de las Elecciones.



Si una firma no coincide, o los funcionarios electorales determinan que la boleta no es elegible por cualquier motivo, se rechaza. Deben notificar inmediatamente al votante por escrito que la boleta ha sido rechazada.<sup>xiii</sup>



### LAS BOLETAS SON CONTADAS POR UNA JUNTA DE RECUESTO

Tras el cierre de las urnas el Día de las Elecciones, una junta de recuento de votos en ausencia designada revisa los votos en ausencia dos veces más y los acepta o los rechaza.<sup>xiv</sup>

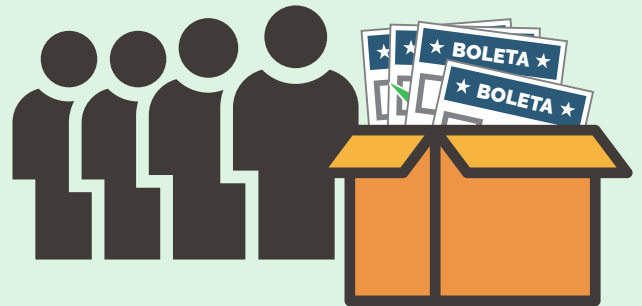

#### ETAPA

# 1



#### El sobre de la boleta

La junta revisa de nuevo el sobre de la boleta de voto en ausencia y determina si se acepta o se rechaza. Si se rechaza, la boleta se marca como “rechazada” junto con el motivo y se coloca a un lado. Los funcionarios electorales deben notificar al votante por correo que su boleta ha sido rechazada.<sup>xv</sup> Si se acepta, los funcionarios retirarán la declaración jurada del sobre para que la boleta sea anónima.

#### ETAPA

# 2



#### La boleta de voto en ausencia

Se abre las boletas de voto en ausencia aceptadas, se asegura de que cada una incluya la marca de agua requerida y, por último, realiza el recuento.<sup>xvi</sup>

# Bibliografía

- i. Se requiere que las personas con voto en ausencia permanente tengan una nota de un médico, y se les enviará por correo una solicitud de boleta para cada elección elegible. Tenn. Code Ann. § 2-6- 201(3)(A).
- ii. A los votantes de la UOCAVA se les envían boletas de voto en ausencia por correo electrónico, y se les envían boletas para todas las elecciones dentro de un año. Ver <https://sos.tn.gov/elections/guides/how-to-vote-absentee-for-military-and-overseas-voters>.
- iii. Los funcionarios electorales deben ver a los votantes en persona antes de permitirles votar en ausencia. Los votantes pueden acudir en persona a la Comisión Electoral de su condado y pedirles que cambien su inscripción “por correo” por “en persona”.
- iv. “Funcionarios electorales o estatales” incluye a los agentes del Departamento de Seguridad. Las inscripciones “por correo” incluyen las realizadas en línea, mediante una solicitud en papel enviada por correo o con un tercero.
- v. Los votantes de la UOCAVA y personas con voto en ausencia permanente son excepciones.
- vi. Tenn. Code Ann. § 2-6-202(a)(3).
- vii. Tenn. Code Ann. § 2-6-202(b). Las firmas se pueden escanear si su solicitud se realiza por fax o correo electrónico. Tenn. Code Ann. § 2-6-202(a)(3).
- viii. Tenn. Code Ann. § 2-6-204. Los funcionarios electorales deben notificar al solicitante “inmediatamente” si la solicitud es rechazada.
- ix. Tenn. Code Ann. § 2-6-202(c)(4).
- x. Tenn. Code Ann. § 2-6-203.
- xi. Tenn. Code Ann. § 2-6-202(c)(3).
- xii. En 2020, los votantes podrían llevar las boletas de voto en ausencia directamente a una oficina de correos específica en cada condado (con sellos). Estas boletas llegarían a los funcionarios electorales directamente en lugar de procesarse por correo. Es posible que esto aún esté disponible en su condado.
- xiii. Tenn. Code Ann. § 2-6-204(b).
- xiv. Si hay menos de 100 votos en ausencia, la comisión electoral del condado puede actuar como la junta. Tenn. Code Ann. § 2-6-302(b).
- xv. Tenn. Code Ann. § 2-6-304(b).
- xvi. Tenn. Code Ann. § 2-6-304(c).

## THINKTENNESSEE

ThinkTennessee es un grupo de expertos no partidista y orientado a los resultados que utiliza la investigación y la promoción para construir un estado donde todos los habitantes de Tennessee estén comprometidos cívicamente y seguros económicamente.

Inscríbase para recibir alertas por correo electrónico en [ThinkTennessee.org](https://www.thinktennessee.org).

*Escrito por:*

Dawn Schluckebier, Directora de Defensa y Relaciones Gubernamentales

*Otro personal colaborador:*

Alex Brown, Asociada de Políticas

Para más información, envíenos un correo electrónico a [info@thinktn.org](mailto:info@thinktn.org).

# CÓMO VOTAR EN TENNESSEE EN 2024: RESTAURACIÓN DEL DERECHO AL VOTO

Las leyes federales, *por ejemplo*, la Ley de Derecho al Voto de 1965, la Ley Nacional de Inscripción de Votantes de 1993 y la Ley de Ayuda al Voto de América de 2002, establecen las pautas para la administración de las elecciones en todo el país. Sin embargo, las elecciones se administran a nivel estatal. Las políticas electorales, desde quién reúne los requisitos para inscribirse para votar hasta cómo pueden emitir su voto, varían de un estado a otro.

Esta serie de documentos destaca los elementos clave de las leyes electorales de Tennessee para que los votantes de Tennessee puedan participar con éxito en las elecciones.

## Esto es lo que los votantes de Tennessee deben saber sobre cómo restituir su derecho al voto:

### ELEGIBILIDAD:

¿QUIÉNES PUEDEN  
INSCRIBIRSE PARA VOTAR  
SI HAN SIDO CONDENADOS  
POR UN DELITO GRAVE?



### RESTAURACIÓN DEL DERECHO AL VOTO:

CÓMO RESTITUIR LOS  
DERECHOS



### INSCRIPCIÓN:

CÓMO REGISTRARSE UNA  
VEZ RESTITUIDOS LOS  
DERECHOS



En Tennessee, el derecho al voto se pierde con una condena por delito grave, ya sea recibida en Tennessee (con algunas excepciones), en otro estado o en un tribunal federal. Dependiendo del tipo y del momento de la condena, es posible que se le restituya su derecho al voto.



## RESTAURACIÓN DEL DERECHO AL VOTO EN TN

- ★ Las condenas por delitos graves, ya sean recibidas en Tennessee, en otros estados o en un tribunal federal, **descalifican a los residentes de Tennessee para inscribirse a votar.**
- ★ El **momento y el tipo de condena** determinan si pierde su derecho al voto.<sup>i</sup> Las condenas por delitos menores no afectan el derecho al voto.
- ★ Algunas condenas conllevan la **pérdida permanente** del derecho al voto.<sup>ii</sup>
- ★ Para poder votar en Tennessee, debe completar el proceso de restauración de derecho al voto de Tennessee **independientemente de dónde se haya recibido su condena.**
- ★ Si **se borra su condena**, podrá recuperar su derecho al voto.
- ★ Solicitar la restitución de su derecho al voto requiere varios pasos:
  - (1) Recibir un **indulto** o que un tribunal le **restituya todos sus derechos de ciudadanía**, y
  - (2) Completar el **Certificado de Restauración del Derecho al Voto (COR)** que demuestre que ha completado su condena y que no debe restitución ni costos judiciales.



## LO QUE SIGNIFICA UNA CONDENA POR DELITO GRAVE PARA PODER INSCRIBIRSE PARA VOTAR

Todas las condenas por delitos graves posteriores al 18 de mayo de 1981 en Tennessee y las condenas por delitos graves recibidas en otros estados o en un tribunal federal descalifican a los residentes de Tennessee para inscribirse a votar.

Algunas condenas conllevan la pérdida permanente del derecho al voto. De lo contrario, sus derechos podrán ser restituidos.<sup>iii</sup>



### Reúne los requisitos para inscribirse

#### No ha perdido su derecho al voto:



Las condenas en Tennessee anteriores al 15 de enero de 1973 no se convierten en "infamantes".



Condenas en Tennessee del 15 de enero de 1973 al 17 de mayo de 1981



Condenas por delitos menores

#### Su derecho al voto ha sido restituido:



Los antecedentes han sido borrados



Completó el proceso de restauración del derecho al voto de Tennessee



### No reúne los requisitos para inscribirse

#### Fue condenado por uno de los siguientes motivos:



**A partir del 1 de julio de 1986**  
Fraude electoral, traición, asesinato en primer grado y violación agravada



**A partir del 1 de julio de 1996**  
Cualquier grado de asesinato o violación



**A partir del 1 de julio de 2006**  
Delitos sexuales o delitos sexuales violentos que son delitos graves en los que la víctima era menor de edad, o soborno grave, mala conducta que involucra a funcionarios y empleados públicos, o interferencia con las operaciones del gobierno.



**No se le ha restituido su derecho al voto.**

## ¿SABÍA USTED?



**De todas formas debe completar el proceso de restauración del derecho al voto de Tennessee aunque su condena no haya sido en Tennessee.**

Deberá proporcionar un indulto del Gobernador del estado de la condena o del presidente de los Estados Unidos o un certificado judicial que restablezca todos sus derechos de ciudadanía en Tennessee y completar el Certificado de Restauración del Derecho al Voto (COR) de Tennessee.





## EL DERECHO AL VOTO PUEDE RESTITUIRSE DE DOS MANERAS

El derecho al voto puede restituirse **borrando su condena** o **completando un proceso de dos partes y varios pasos**, excepto en el caso de las condenas por delitos graves que conlleven una pérdida permanente.

### (1) CÓMO ELIMINAR SU CONDENA

Si reúne los requisitos para que se borre su condena, el proceso incluye un periodo de espera y una petición judicial.<sup>iv</sup>



#### PERIODO DE ESPERA

5 o 10 años después de completar la sentencia, dependiendo de la condena



#### PROCESO DE BORRADO



- Petición al tribunal<sup>v</sup>
- El fiscal general del distrito tiene 60 días para hacer su recomendación al tribunal.
- El tribunal revisa las pruebas y compara su interés frente al interés superior de la justicia y la seguridad pública.
- El tribunal concede o deniega la petición.
- Si se le deniega, deberá esperar dos años para presentar otra petición.

### (2) COMPLETAR EL PROCESO DE RESTAURACIÓN DE DOS PARTES Y VARIOS PASOS

#### PRIMER PASO: Recibir un indulto o restituir todos los derechos de ciudadanía

Los indultos “perdonan” una condena por delito grave y son otorgados (o negados) por los gobernadores estatales o el presidente de los EE. UU. En Tennessee, otros derechos de ciudadanía que se pierden con una condena por delito grave incluyen el derecho a formar parte de un jurado, ocupar cargos públicos y poseer armas de fuego.<sup>vi</sup>

#### EL PROCESO DE INDULTO DE TENNESSEE

#### PROCESO COMPLETO DE RESTITUCIÓN DE LOS DERECHOS DE CIUDADANÍA



Presentar su solicitud a la **Junta de Probatoria y Libertad Condicional** cinco años después de completar la condena.



Proporcionar **prueba de buena ciudadanía** y razones convincentes para el indulto.



La junta revisa los materiales y  **fija una audiencia** para evaluar las pruebas (y luego recomienda o rechaza un indulto) o no toma más medidas.



Si la junta recomienda un indulto, se emite como una **recomendación no vinculante** al gobernador.



El **gobernador decide** si concede el indulto recomendado.



Petición al tribunal **después de** completar la condena máxima impuesta.<sup>vii</sup>



Reunir y presentar **pruebas de elegibilidad y mérito**.



**Dar aviso** a los fiscales generales de distrito o a los fiscales de EE. UU. que puedan oponerse a la restitución.



El tribunal de circuito concede o deniega la petición

## SEGUNDO PASO: Completar el Certificado de Restauración del Derecho al Voto (COR)

El Certificado de Restauración del Derecho al Voto (COR) demuestra que usted es elegible para que se le restituya su derecho al voto.

### REÚNE LOS REQUISITOS PARA COMPLETAR UN COR

- ✓ Ha recibido un indulto o una orden judicial que le restituye los plenos derechos de ciudadanía.<sup>viii</sup>
- ✓ Ha cumplido su condena, incluida la probatoria o libertad condicional.
- ✓ No debe ninguna restitución ni costos judiciales.
- ✓ Está al día con toda obligación de manutención de menores.

### PROCESO DEL COR

Un agente de la autoridad que indulta, encarcela o supervisa afirma que su condena ha terminado y que no debe restitución ni costos judiciales.<sup>ix</sup>

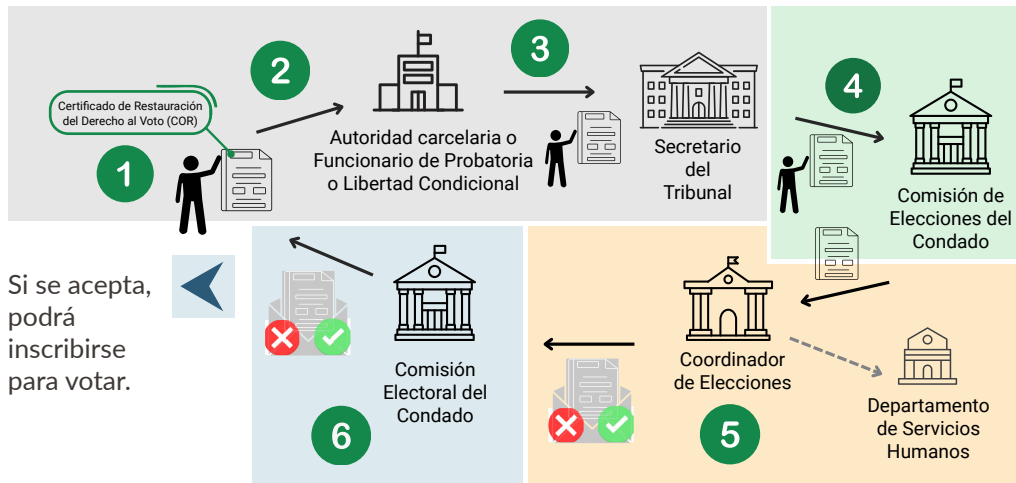

Usted presenta el COR firmado junto con la prueba del indulto o la orden judicial que restituye los plenos derechos de ciudadanía a la Comisión Electoral de su condado, la cual la envía al coordinador estatal de elecciones.

El coordinador de elecciones revisa y confirma que está al día con las obligaciones de manutención de menores.

## ¿SABÍA USTED?



### Los indultos y las peticiones judiciales son discretivos.

Los indultos y las peticiones judiciales no están garantizados. La Junta de Libertad Condicional y el gobernador pueden negarse a considerar un indulto o pueden decidir que un indulto es injustificado, y un juez puede negarle los derechos de ciudadanía.

### Hay nuevas reglas sobre quién puede completar secciones del COR.

Antes de julio de 2023, no podía rellenar ninguna parte del COR. Ahora, puede rellenar la primera parte del formulario, la cual incluye sus datos de identificación.

Todavía no puede rellenar el resto del formulario. Debe ser completado por un representante de la autoridad que perdona, encarcela o supervisa.



### El COR no contiene una sección relacionada con las obligaciones de manutención de menores.

A diferencia de la restitución y los costos judiciales donde un funcionario estatal debe firmar una declaración, las obligaciones de manutención de menores son verificadas por el coordinador estatal de elecciones después de recibir el COR.

# INSCRIPCIÓN: CÓMO INSCRIBIRSE PARA VOTAR DESPUÉS DE QUE SE HAYAN RESTITUIDO LOS DERECHOS



## CÓMO RELLENAR LA SOLICITUD DE INSCRIPCIÓN ELECTORAL

Una vez que haya recibido un indulto o una orden judicial que restablezca sus plenos derechos de ciudadanía y completado el COR, puede solicitar inscribirse para votar.

Si tiene una condena por delito grave que le haya supuesto la pérdida permanente del derecho al voto o si no se le ha restituido dicho derecho, no podrá inscribirse para votar.

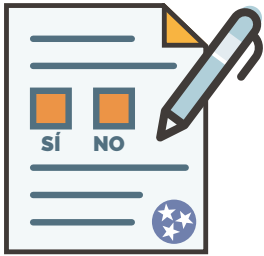

### Rellenar una solicitud de inscripción electoral en la que se pregunta: "¿Ha sido condenado alguna vez por un delito grave?"

Respuesta  
**SÍ**

Si le han restituido sus derechos

Respuesta  
**NO**

Si le han borrado sus antecedentes.



Envíe su solicitud junto con una copia de  
(1) su indulto u orden judicial y  
(2) su COR  
a la Comisión Electoral de su condado.



Si su expediente ha sido borrado, puede presentar una solicitud de inscripción electoral sin material adicional. **registration application with no additional material.**

## ¿SABÍA USTED?

Póngase en contacto con la Comisión Electoral de su condado si no está seguro de su elegibilidad.



Es un delito grave dar intencionadamente información falsa o intentar registrarse cuando no se está cualificado.<sup>x</sup>

Si no está seguro de su elegibilidad, no presente una solicitud de inscripción electoral sin obtener más información.

Maniobrar el proceso de restitución del derecho al voto lleva tiempo.

Lleva tiempo cumplir todos los requisitos para la restitución, entre ellos: recibir un indulto o recuperar todos los derechos de ciudadanía, pagar la restitución ordenada por el tribunal y los costos judiciales, y estar al día en las obligaciones de manutención de menores.

El proceso es complicado de maniobrar y requiere asistencia legal. Si tiene preguntas sobre el proceso, hay organizaciones que pueden ayudarle.

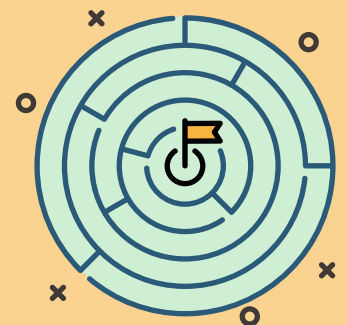

## Bibliografía

- i. Para consultar la lista de condenas y los intervalos de fechas de calificación que afectan la elegibilidad para votar, consulte <https://sos.tn.gov/elections/guides/restoration-of-voting-rights>.
- ii. Ibid. El sitio web del Secretario de Estado enumera las condenas que conllevan la pérdida permanente de la elegibilidad para votar.
- iii. Ibid. El sitio web del Secretario de Estado enumera las condenas que descalifican en determinados intervalos de fechas. Si su condena no está en esta lista de descalificación permanente, sus derechos podrán ser restituidos.
- iv. No todas las condenas son elegibles para borrar sus antecedentes penales. Ver Tenn. Code Ann. § 40-32-101(g).
- v. Presentar una petición al tribunal donde se produjo la condena. Ver Tenn. Code Ann. § 40-32-101(g)(3).
- vi. Los derechos de ciudadanía que se pierden con una condena por delito grave incluyen el derecho a formar parte de un jurado (Tenn. Code Ann. § 22-1-102), ocupar cargos públicos (Tenn. Code Ann. § 40-20-114(a)), desempeñar un cargo fiduciario (Tenn. Code Ann. § 40-20-115), poseer armas de fuego (Tenn. Code Ann. § 39-17-1307(c)), y el derecho al sufragio (Tenn. Code Ann. § 40-20-112).
- vii. La petición debe presentarse en el tribunal de circuito donde reside el peticionario o donde se produjo la condena. Ver Tenn. Code Ann. § 40-29-105(c).
- viii. Se interpreta que los derechos plenos de ciudadanía incluyen el derecho a poseer armas de fuego.
- ix. La segunda parte del COR está destinada a ser completada por un representante de la autoridad que concede el indulto, y un representante o funcionario de la autoridad que encarcela, o un funcionario de libertad condicional o agente de la autoridad supervisora. Sin embargo, es posible que no puedan completar la información sobre la restitución o los costos judiciales adeudados, y tendrá que intentar que el secretario del tribunal del condado complete estas secciones del COR.
- x. Ver Tenn. Code Ann. § 2-19-107.

### THINKTENNESSEE

ThinkTennessee es un grupo de expertos no partidista y orientado a los resultados que utiliza la investigación y la promoción para construir un estado donde todos los habitantes de Tennessee estén comprometidos cívicamente y seguros económicamente.

Inscríbase para recibir alertas por correo electrónico en [ThinkTennessee.org](https://ThinkTennessee.org).

*Escrito por:*

Dawn Schluckebier, Directora de Defensa y Relaciones Gubernamentales

*Otro personal colaborador:*

Alex Brown, Asociada de Políticas

Para más información, envíenos un correo electrónico a [info@thinktn.org](mailto:info@thinktn.org).

# CÓMO VOTAR EN TENNESSEE EN 2024: ELECTION INTEGRITY

Las leyes federales, *por ejemplo*, la Ley de Derecho al Voto de 1965, la Ley Nacional de Inscripción de Votantes de 1993 y la Ley de Ayuda al Voto de América de 2002, establecen las pautas para la administración de las elecciones en todo el país. Sin embargo, las elecciones se administran a nivel estatal. Las políticas electorales, desde quién reúne los requisitos para inscribirse para votar hasta cómo pueden emitir su voto, varían de un estado a otro.

Esta serie de documentos destaca los elementos clave de las leyes electorales de Tennessee para que los votantes de Tennessee puedan participar con éxito en las elecciones.

## Esto es lo que hay que saber sobre la integridad electoral de Tennessee:

### VERIFICACIÓN DE LA ELEGIBILIDAD DE LOS VOTANTES:

INSCRIPCIÓN Y MANTENIMIENTO DE LAS LISTAS



### VERIFICACIÓN DE VOTOS EMITIDOS EN PERSONA:

PRUEBAS DE LAS MÁQUINAS, COPIAS DE SEGURIDAD IMPRESAS Y AUDITORÍAS



### VERIFICACIÓN Y OBTENCIÓN DE BOLETAS DE VOTO EN AUSENCIA:

EVALUACIÓN DE ELEGIBILIDAD



Las elecciones de Tennessee son administradas a nivel de condado por las Comisiones Electorales de los Condados.

Las medidas adoptadas en cada etapa contribuyen a proteger la integridad de las elecciones de Tennessee, garantizando que solo puedan participar los votantes con derecho a voto y que se cuenten todos los votos elegibles.



## INTEGRIDAD ELECTORAL EN TN

- ★ El proceso electoral de Tennessee consta de múltiples niveles de seguridad y comprobaciones de elegibilidad que contribuyen a garantizar la **fiabilidad del sistema**.
- ★ Los funcionarios electorales **revisan las solicitudes de inscripción electoral** para asegurarse de que los solicitantes tengan 18 años, sean residentes de Tennessee, ciudadanos estadounidenses y no tengan una condena por delito grave que los descalifique o que se les han restituido sus derechos.
- ★ Los funcionarios electorales realizan regularmente un “**mantenimiento de la lista**” para eliminar a determinados votantes. No puede ser eliminado simplemente por no participar.
- ★ Es una buena idea **confirmar que todavía está inscrito** en [tnmap.tn.gov/voterlookup/](https://tnmap.gov/voterlookup/) y hacerlo antes de que finalice el plazo de inscripción de votantes.
- ★ Las máquinas de votación proporcionan ahora **una copia de seguridad impresa** que puede utilizarse en **auditorías postelectorales** para garantizar un recuento de votos exacto.

# Elecciones en Tennessee: Los funcionarios que supervisan el proceso

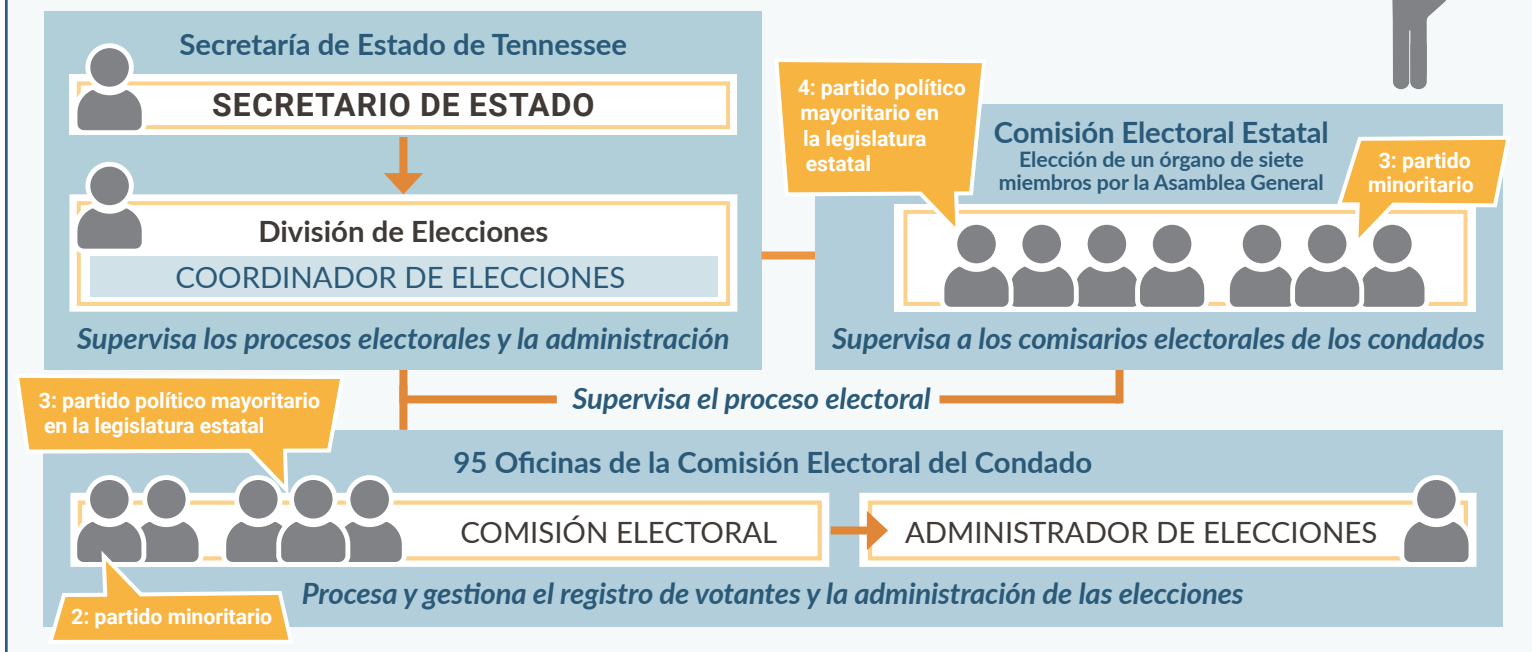

## VERIFICACIÓN DE LA ELEGIBILIDAD DE LOS VOTANTES: INSCRIPCIÓN DE VOTANTES Y MANTENIMIENTO DE LA LISTA



### EL PROCESO DE SOLICITUD INCLUYE PREGUNTAS DE CALIFICACIÓN Y UNA DECLARACIÓN DEL VOTANTE

Los funcionarios electorales revisan las solicitudes de inscripción electoral para asegurarse de que los solicitantes cumplan los requisitos para inscribirse, y los solicitantes afirman que la información que proporcionan es correcta.<sup>i</sup>

#### VERIFICACIÓN DE ELEGIBILIDAD EN LA SOLICITUD DE INSCRIPCIÓN ELECTORAL

➤ Dos de las cinco secciones de la solicitud de inscripción electoral buscan determinar la elegibilidad para inscribirse.<sup>ii</sup>

##### SECCIÓN 1: ELEGIBILIDAD DE LOS VOTANTES

Debe responder “sí” a las tres partes:

- ✓ ¿Es usted ciudadano de los Estados Unidos?
- ✓ ¿Es usted residente de Tennessee?
- ✓ ¿Tendrá 18 años o más en o antes del Día de las Elecciones?

##### SECCIÓN 4: CONDENA POR DELITO GRAVE

En la solicitud se le pregunta si alguna vez ha sido condenado por un delito grave.

- ✓ Si responde afirmativamente, le pedirá información adicional.<sup>iii</sup>
- ✓ Si se le ha restituido el derecho al voto o ha recibido un indulto, le pedirá que presente una prueba.

➤ Usted afirma bajo juramento que sus declaraciones en la solicitud son ciertas.

La solicitud advierte que “dar información falsa a sabiendas” o “intentar registrarse cuando no está calificado” es un delito grave que conlleva 2 a 12 años de cárcel y/o una multa de \$5,000.

Al firmar la solicitud, usted afirma que sus declaraciones son verdaderas a su leal saber y entender.

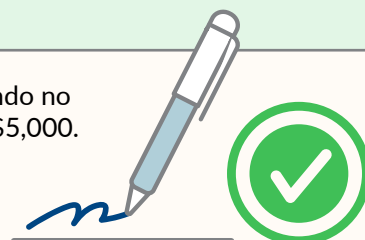



## LOS FUNCIONARIOS ELECTORALES REALIZAN EL MANTENIMIENTO RUTINARIO DE LA LISTA DE VOTANTES PARA MANTENERLA ACTUALIZADA

Los funcionarios electorales eliminan a un votante de la lista de votantes si **solicitan ser eliminados**, son **condenados por un delito grave**, **mueren** o **se mudan fuera del condado**.<sup>iv</sup> Los votantes no pueden ser eliminados simplemente por no participar.<sup>v</sup>

Los funcionarios electorales reciben actualizaciones periódicas sobre fallecimientos y condenas, y están obligados a verificar las direcciones de los votantes al menos cada dos años.<sup>vi</sup> Eliminar a los votantes que se han mudado requiere múltiples pasos y lleva varios años.

## LOS FUNCIONARIOS ELECTORALES ENVÍAN POR CORREO UN AVISO DE CONFIRMACIÓN A LOS VOTANTES QUE CREEN QUE SE HAN MUDADO

Los funcionarios electorales sólo pueden utilizar información de fuentes específicas para determinar si un votante puede haberse mudado.<sup>vii</sup> Envían por correo a estos votantes un **aviso de confirmación**, colocando al votante en la lista de **votantes inactivos** hasta que se pueda verificar su dirección.



### Aviso de confirmación

A los votantes que se sospeche de haberse mudado se les envía por correo un aviso de

confirmación retornable con sobre predirigido y franqueo prepagado. Los votantes deben devolver el aviso, verificando si se han mudado o no.<sup>viii</sup>



### Votante inactivo

Los votantes permanecen en la lista de votantes inactivos hasta que voten.<sup>ix</sup> Si los votantes inactivos no votan antes de las segundas elecciones ordinarias de noviembre,\* serán eliminados.

\*Una "elección ordinaria de noviembre" se produce en las elecciones presidenciales o de mitad de mandato presidencial.

### Solo se utilizan fuentes específicas para sugerir que un votante se ha mudado

- ✓ El servicio de Cambio de Dirección Nacional de USPS.
- ✓ Correo devuelto de la Comisión Electoral del Condado
- ✓ Una comparación de los registros de inscripción electoral y los de otras agencias estatales o de datos disponibles comercialmente, como las agencias de crédito.
- ✓ Información del Departamento de Seguridad de que un votante ha renunciado a su licencia de Tennessee y obtenido una en otro estado.<sup>x</sup>



## ¿SABÍA USTED?

### Puede confirmar su estado de registro, y debe hacerlo antes de la fecha límite de inscripción.

Incluso con las protecciones establecidas para evitar que los votantes sean eliminados por error de la lista de votantes, es posible se suceda. Si no recibe un aviso de confirmación y no participa en las elecciones durante algunos años, podría ser destituido. Antes de que se acerque la fecha límite de inscripción de votantes (30 días antes del Día de las Elecciones), puede confirmar que todavía está en las listas aquí: [tnmap.tn.gov/voterlookup/](http://tnmap.tn.gov/voterlookup/).





## LO QUE OCURRA TRAS EL ENVÍO DE UN AVISO DE CONFIRMACIÓN DEPENDE DE SI EL VOTANTE RESPONDE A ÉL

### Si devuelve el aviso de confirmación

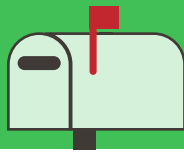

#### Dice que no se ha mudado.

Se le devolverá a la lista de votantes **activos**.



#### Dice que se ha mudado

Si aún se encuentra en el condado, su registro se actualizará para reflejar su nueva dirección.



Si se muda a un nuevo condado, se le elimina de las listas de votantes.

### Si no responde al aviso de confirmación



#### Se presenta a votar antes de las segundas elecciones ordinarias de noviembre

Si no se ha mudado, o si se ha mudado dentro del mismo condado, podrá votar.<sup>xi</sup>



#### No vota ni se comunica con la Comisión Electoral de su condado antes de las segundas elecciones ordinarias de noviembre

Será eliminado de las listas de votantes.

## DESPUÉS DE DOS O TRES AÑOS, LOS VOTANTES QUE NO RESPONDAN A LOS AVISOS DE CONFIRMACIÓN O VOTEN PUEDEN SER RETIRADOS

Un votante que se pierda dos elecciones de noviembre puede ser eliminado de la lista después de **dos** o **tres años**, dependiendo de cuándo se envíe el aviso de confirmación.<sup>xii</sup> Los funcionarios electorales pueden tardar más en procesar las eliminaciones, pero por ley deben pasar al menos dos elecciones de noviembre.



Los votantes no pueden ser eliminados de las listas dentro de los 90 días posteriores a las elecciones de agosto.<sup>xiii</sup> Una vez eliminado de las listas, un votante debe volver a inscribirse antes de volver a votar.





## VERIFICACIÓN DE QUE LAS BOLETAS SE EMITAN Y SE CUENTEN CON PRECISIÓN

### LOS FUNCIONARIOS ELECTORALES PRUEBAN Y ASEGURAN LAS MÁQUINAS DE VOTACIÓN

Cada condado sigue un proceso de varios pasos para probar y asegurar las máquinas de votación antes de las elecciones que incluye técnicos de máquinas bipartidistas y pruebas públicas y preelectorales de las máquinas.

Las comisiones electorales de los condados contratan al menos a un **técnico de máquinas** de votación de cada partido político para preparar y mantener las máquinas de votación para las elecciones.



Las máquinas de votación se **inspeccionan públicamente** para demostrar que no contienen ningún voto antes de que comiencen las elecciones.



Las comisiones electorales de los condados realizan **pruebas de "lógica y precisión"**, es decir ensayos generales, en todas las máquinas, o en una muestra de ellas, para asegurarse de que funcionen con precisión.

Las máquinas se mantienen **bloqueadas y aseguradas** con múltiples niveles de verificación para evitar el acceso a ellas.



### EL REGISTRO DE AUDITORÍA IMPRESO VERIFICABLE POR EL VOTANTE (VVPAT) PROPORCIONA "COPIAS DE SEGURIDAD IMPRESAS"

Todas las máquinas de votación de Tennessee ahora deben proporcionar ahora un registro de auditoría impreso verificable por el votante (VVPAT, por sus siglas en inglés).<sup>xiv</sup> Las VVPAT proporcionan un nivel adicional de verificación y seguridad. Durante las auditorías electorales, las boletas impresas proporcionan una "copia de seguridad" que puede coincidir con los totales proporcionados por las máquinas.

### LAS AUDITORÍAS POSTELECTORALES AÑADEN OTRA CAPA DE VERIFICACIÓN

Las auditorías electorales ayudan a garantizar que las máquinas de votación funcionen correctamente y que los votos se cuenten con precisión. A partir de 2024, Tennessee implementará un nuevo proceso de auditoría postelectoral.<sup>xv</sup>

Al menos **tres condados en agosto** y **seis condados** en noviembre serán seleccionados al azar para realizar un tipo específico de auditoría electoral.<sup>xvi</sup>



Todos los demás condados también deberán realizar auditorías de la candidatura al cargo más importante que esté en la boleta en noviembre y de la candidatura al puesto más alto del condado en agosto.<sup>xvii</sup>



En una auditoría, se vuelven a escanear boletas y máquinas seleccionadas y se comparan con las cifras comunicadas. Si hay una variación de más del 1 % en los resultados, la auditoría se amplía a recintos adicionales.



## LOS VOTOS EN AUSENCIA SE REVISAN EN VARIAS ETAPAS

### LOS FUNCIONARIOS ELECTORALES VERIFICAN LAS SOLICITUDES DE VOTO EN AUSENCIA

Las Comisiones Electorales de los Condados aceptan o rechazan las solicitudes de voto en ausencia.



**Solicitud aceptada:**

Si la firma coincide con el registro de inscripción del votante y se facilita toda la información necesaria.



**Solicitud rechazada:**

Si la firma no coincide, falta información o si se considera que el votante no es elegible para votar en ausencia.



### LOS FUNCIONARIOS ELECTORALES REVISAN LOS SOBRES DE LAS BOLETAS DE VOTO EN AUSENCIA

Cuando los funcionarios electorales reciben boletas de voto en ausencia por correo, revisan nuevamente la firma del votante en la declaración jurada adjunta al sobre para verificar que coincida con la firma registrada.



**Boleta aceptada:**

Las boletas aceptadas se guardan en una urna hasta el cierre de las urnas el Día de las Elecciones.



**Boleta rechazada:**

Si una firma no coincide, o los funcionarios electorales determinan que la boleta no es elegible por cualquier motivo, se rechaza. Deben notificar inmediatamente al votante que la boleta ha sido rechazada.

### UNA "JUNTA DE RECUENTO" REvisa Y CUENTA LAS BOLETAS DE VOTO EN AUSENCIA

Tras el cierre de las urnas el día de las elecciones, una junta de recuento de votos en ausencia designada revisa los votos en ausencia y, nuevamente, pueden ser aceptados y recontados o rechazados.<sup>xviii</sup>

#### Evaluación final:

La junta de recuento revisa de nuevo el sobre de la boleta de voto en ausencia y determina si se acepta o se rechaza. Las boletas rechazadas se marcan como "rechazadas" (con la razón por la cual) y se colocan a un lado. Los funcionarios electorales deben notificar al votante que su boleta ha sido rechazada.<sup>xix</sup>

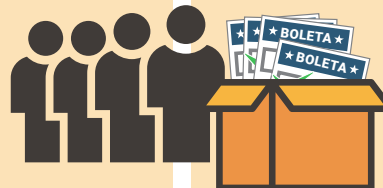

#### Proceso del voto en ausencia:

A continuación, la junta de recuento abre las boletas de voto en ausencia aceptadas, se asegura de que cada una incluya la marca de agua requerida y, por último, realiza el recuento.<sup>xx</sup>

# Bibliografía

- i. Los funcionarios electorales pueden ponerse en contacto con los solicitantes si falta información en una solicitud o intentan corregir cualquier deficiencia antes de rechazar las solicitudes.
- ii. Las otras tres secciones del formulario de inscripción de votantes incluyen (1) información personal (como nombre, dirección, fecha de nacimiento y número de seguro social), (2) la última dirección en la que estuvo inscrito para votar (si procede) y (3) la declaración del votante afirmando que sus declaraciones son ciertas.
- iii. Si su respuesta es afirmativa, la solicitud de inscripción electoral de Tennessee también le pide que indique el(los) delito(s), el mes y el año, y el lugar de la condena "si se conoce"
- iv. Tenn. Code Ann. § 2-2-106(a).
- v. Los votantes solo deben ser retirados si se cumplen los requisitos a través del programa de mantenimiento de la lista uniforme de votantes del estado. La ley federal prohíbe la expulsión de un votante inscrito simplemente por no votar. Ley Nacional de Inscripción de Votantes (NVRA) de 1993, 52 U.S. Code § 20507(b) (2).
- vi. Tenn. Code Ann. § 2-2-106(b). Los programas de verificación de direcciones deben cumplir con los requisitos de la NVRA, 52 U.S.C. §§ 20501-07.
- vii. Tenn. Code Ann. § 2-2-106(c).
- viii. Tenn. Code Ann. § 2-2-106(c)(2).
- ix. Un votante inactivo también podría verificar su dirección participando en la comisión electoral de su condado (por ejemplo, actualizando su registro de inscripción electoral).
- x. Tenn. Code Ann. § 2-2-106(c)(1).
- xi. Cuando se presenta en su lugar de votación, usted hace una afirmación por escrito de su domicilio en el condado y puede votar. Tenn. Code Ann. § 2-2-106(d) (4). Si su nueva dirección lo coloca en un lugar de votación diferente y está votando el Día de las Elecciones, tendrá que ir al lugar de votación apropiado de acuerdo con su nueva dirección.
- xii. Si no responde a un aviso de confirmación y no vota ni se comunica de otro modo con la Comisión Electoral de su condado durante dos elecciones ordinarias de noviembre, será eliminado de la lista de votantes. Dependiendo de cuándo se le envíe el aviso de confirmación, podría tomar dos años (si el aviso se envió en año par) o tres (si el aviso se envió en año impar).
- xiii. Tenn. Code Ann. § 2-2-132. Además, la verificación de la dirección debe completarse al menos 90 días antes de una elección federal. Tenn. Code Ann. § 2-2-106(b).
- xiv. La legislatura de Tennessee aprobó una ley en 2022 (Capítulo público 1144) que requiere que todos los condados usen máquinas con un VVPAT a partir de 2024. Anteriormente, muchos condados utilizaban máquinas de registro electrónico directo (DRE) sin copias de seguridad impresas.
- xv. Tenn. Code Ann. § 2-20-103(a). El Secretario de Estado seleccionará las comisiones electorales del condado para llevar a cabo una auditoría a partir de la primera elección en 2024.
- xvi. Las auditorías serán de tabulación tradicional (un equipo bipartidista de funcionarios electorales realiza el recuento manual de una serie de boletas elegidas al azar), de limitación de riesgos (se elige una muestra aleatoria de boletas mediante métodos estadísticos) o de desempeño (una revisión de los procedimientos seguidos para llevar a cabo las elecciones). Tenn. Code Ann. §§ 2-20-103(a) (información de auditoría), 2-20-101(b) (definiciones).
- xvii. Tenn. Code Ann. § 2-20-103(b).
- xviii. Si hay menos de 100 votos en ausencia, la comisión electoral del condado puede actuar como la junta. Tenn. Code Ann. § 2-6-302.
- xix. Los funcionarios electorales deben notificar inmediatamente al votante por escrito. Tenn. Code Ann. § 2-6-204(b).
- xx. Tenn. Code Ann. § 2-5-207(b)(2).

## THINKTENNESSEE

ThinkTennessee es un grupo de expertos no partidista y orientado a los resultados que utiliza la investigación y la promoción para construir un estado donde todos los habitantes de Tennessee estén comprometidos cívicamente y seguros económicamente.

Inscríbase para recibir alertas por correo electrónico en [ThinkTennessee.org](https://www.thinktennessee.org).

*Escrito por:*

Dawn Schluckebier, Directora de Defensa y Relaciones Gubernamentales

*Otro personal colaborador:*

Alex Brown, Asociada de Políticas

Para más información, envíenos un correo electrónico a [info@thinktn.org](mailto:info@thinktn.org).