

CÓMO VOTAR EN TENNESSEE EN 2024: INSCRIPCIÓN DE VOTANTES

Las leyes federales, *por ejemplo*, la Ley de Derecho al Voto de 1965, la Ley Nacional de Inscripción de Votantes de 1993 y la Ley de Ayuda al Voto de América de 2002, establecen las pautas para la administración de las elecciones en todo el país. Sin embargo, las elecciones se administran a nivel estatal. Las políticas electorales, desde quién reúne los requisitos para inscribirse para votar hasta cómo pueden emitir su voto, varían de un estado a otro.

Esta serie de documentos destaca los elementos clave de las leyes electorales de Tennessee para que los votantes de Tennessee puedan participar con éxito en las elecciones.

Lo que los votantes de Tennessee deben saber sobre la inscripción de votantes:

ELEGIBILIDAD:

QUIÉN PUEDE Y QUIÉN NO PUEDE INSCRIBIRSE



INSCRIPCIÓN:

CUÁNDO, DÓNDE Y CÓMO INSCRIBIRSE



MANTENIMIENTO:

CUÁNDO ACTUALIZAR SU REGISTRO DE INSCRIPCIÓN



Cada estado es responsable de mantener una base de datos de la inscripción de votantes, lo cual incluye verificar e inscribir a los solicitantes elegibles y mantener la lista actualizada y vigente.ⁱ En Tennessee, esas funciones se realizan a nivel de condado en cada una de las 95 oficinas de la Comisión Electoral del Condado.



PUNTOS IMPORTANTES SOBRE LA INSCRIPCIÓN DE VOTANTES EN TN

- ★ Los residentes de Tennessee que sean ciudadanos estadounidenses y tengan al menos 18 años en o antes del Día de las Elecciones (excepto aquellos condenados por ciertos delitos graves) pueden inscribirse para votar.
- ★ En Tennessee, pierden el derecho al voto las personas condenadas por delitos graves (con algunas excepciones). Es posible que pueda restituir su derecho al voto.ⁱⁱ
- ★ La inscripción de votantes es gestionada por los condados. Las mudanzas de un condado a otro no se transfieren.
- ★ Los votantes de Tennessee no tienen que inscribirse en un partido político.
- ★ Debe estar inscrito antes de la fecha límite de inscripción de votantes, que es 30 días antes del Día de las Elecciones.



¿QUIÉNES PUEDEN INSCRIBIRSE PARA VOTAR EN TENNESSEE?

USTED PUEDE INSCRIBIRSE PARA VOTAR SI:

- ✓ Tiene al menos 18 años en o antes del Día de las Elecciones.
- ✓ Es residente de Tennessee.
- ✓ Es ciudadano estadounidense.
- ✓ No ha sido condenado por un delito grave* o, si lo ha sido, se le ha borrado el delito grave o se le ha restituido el derecho al voto.

*A menos que su condena por delito grave fuera por ciertos delitos no considerados "infamantes" antes del 15 de enero de 1973, o si ocurrió entre el 15 de enero de 1973 y el 17 de mayo de 1981. Estas condenas no conllevan la pérdida del derecho al voto; seguirá siendo capaz de inscribirse.

¿SABÍA USTED?



La votación se basa en la residencia.

No hay periodo de espera: Una vez que se mude a Tennessee, si usted cumple los requisitos, podrá inscribirse.

Los estudiantes universitarios que viven en Tennessee pueden elegir dónde votar.

- 1 Inscribirse para votar en el condado de Tennessee en el que vive para asistir a la escuela, o
- 2 Manténgase inscrito en su estado (o condado) de origen.

★ El lugar donde vive determina por quién puede votar ★

Las decisiones sobre dónde inscribirse para votar afectan principalmente a las elecciones locales en las que desea participar.

Todos los votantes pueden votar por el presidente, y los votantes de cualquier parte de un estado pueden votar por el gobernador y por los senadores de EE. UU. Pero los cargos locales, por ejemplo, legisladores estatales, alcaldes y concejales de la ciudad y representantes de EE. UU., se basan en el lugar donde usted está inscrito.



Puede inscribirse si va a cumplir 18 años el Día de las Elecciones.

- ✓ Puede inscribirse para votar si tiene 17 años, pero tendrá 18 al momento de las próximas elecciones.

Es posible que reúna los requisitos para inscribirse aunque haya sido condenado por un delito grave.

Si ha sido condenado por un delito grave en cualquier lugar, pierde el derecho al voto en Tennessee (con algunas excepciones).ⁱⁱⁱ Excepto en el caso de determinados tipos de condenas, podrá restituir su derecho al voto.^{iv}

Ver la [Parte 4](#) para más detalles



Podrá inscribirse si:

- Su condena fue por ciertos delitos no considerados "infamantes" antes del 15 de enero de 1973.
- Su condena ocurrió entre el 15 de enero de 1973 y el 17 de mayo de 1981.
- Se le ha restituido el derecho al voto o se le ha borrado el delito grave.



No podrá inscribirse si ha recibido las siguientes condenas:

- A partir del 1 de julio de 1986:** Fraude electoral, traición, asesinato en primer grado y violación agravada.
- A partir del 1 de julio de 1996:** Cualquier grado de asesinato o violación.
- A partir del 1 de julio de 2006:** Delitos sexuales o delitos sexuales violentos que son delitos graves en los que la víctima era menor de edad, o soborno grave, mala conducta que involucra a funcionarios y empleados públicos, o interferencia con las operaciones del gobierno.



PLAZO DE INSCRIPCIÓN DE VOTANTES:

30 DÍAS ANTES DEL DÍA DE LAS ELECCIONES

Las solicitudes de inscripción de votantes en línea deberán ser completadas, y los formularios de inscripción impresos deberán ser matasellados, **antes de los 30 días previos a las elecciones.** Si la fecha límite cae en un fin de semana o feriado oficial, la fecha límite pasará a ser el siguiente día hábil.^{vi}

PRÓXIMOS PLAZOS DE INSCRIPCIÓN PARA LAS ELECCIONES ESTATALES Y FEDERALES DE 2024

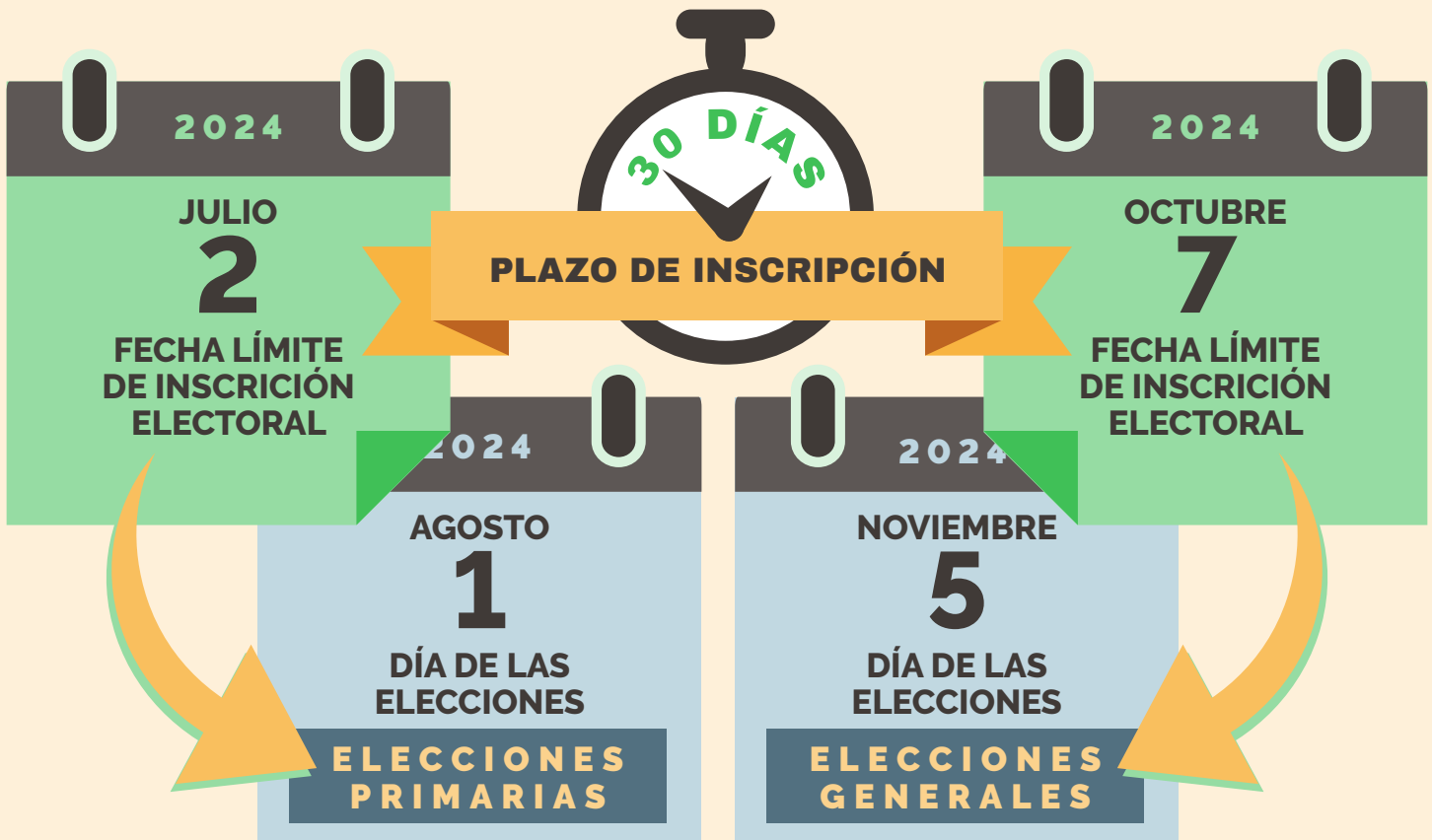

La Primaria de Preferencia Presidencial se celebró el 5 de marzo de 2024.

¿SABÍA USTED?

Las solicitudes presentadas después de la fecha límite se tramitarán posteriormente.



Si presenta una solicitud de inscripción electoral después del plazo, no podrá votar en las próximas elecciones. Las solicitudes se procesarán después de las elecciones y, si cumple los requisitos, podrá votar en las próximas elecciones.



DÓNDE INSCRIBIRSE PARA VOTAR

UBICACIONES DE REGISTRO REQUERIDAS

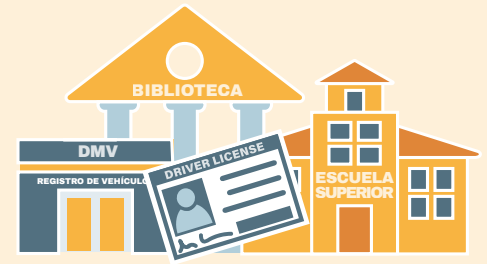

★ Agencias estatales ★

La Ley Nacional de Inscripción de Votantes (NVRA) exige a los estados que ofrezcan oportunidades de inscripción electoral en organismos estatales específicos.^{vii}

Departamentos de Vehículos Motorizados (el Departamento de Seguridad de Tennessee). Se le debe dar la oportunidad de inscribirse para votar al solicitar o renovar una licencia de conducir.

Agencias de asistencia pública. Las oficinas que brindan asistencia pública y los programas financiados por el estado que brindan servicios principalmente a personas con discapacidades también deben brindar la oportunidad de inscribirse.

Otras agencias estatales. La ley estatal de Tennessee también designa como agencias de inscripción de votantes a las bibliotecas públicas y las escuelas superiores, así como a las oficinas de los secretarios de los condados y los registros de la propiedad.^{viii}

★ Matrícula de escuela superior ★



Las comisiones electorales de los condados están obligadas a realizar al menos un acto de inscripción de votantes en cada escuela superior pública y privada del condado.^{ix}

★ Ceremonia de naturalización ★



Las comisiones electorales de los condados también deben realizar eventos de inscripción de votantes en las ceremonias de naturalización en grupo planificadas y programadas dentro del condado.^x

OPORTUNIDADES ADICIONALES

★ Campañas de inscripción de votantes organizadas por terceros ★

Personas que no sean funcionarios electorales es decir, terceros, como HeadCount o la Liga de Mujeres Votantes también podrán recoger solicitudes de inscripción electoral.

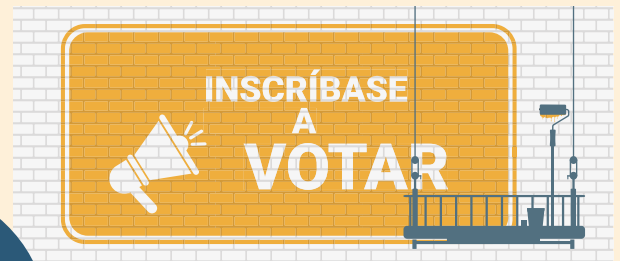

Leyes de Tennessee para las campañas de inscripción de votantes organizadas por terceros

Las leyes aprobadas en 2020 y 2024 imponen requisitos y prohibiciones a la recogida de solicitudes de inscripción electoral.

REQUISITOS



Las solicitudes recogidas deben presentarse dentro de los 15 días naturales siguientes a la fecha en que el solicitante las firme, o la fecha límite de inscripción de votantes si es antes.^{xi}



La información de un solicitante no se puede conservar por razones ajenas a la participación de votantes sin su consentimiento por escrito.^{xii}

PROHIBICIONES



Las solicitudes no pueden modificarse sin el conocimiento o consentimiento del solicitante.



Las solicitudes no pueden ser pre-llenadas con información sobre el solicitante.



Personas con condenas por delitos graves relacionados con elecciones, perjurio agravado o explotación financiera de personas mayores o vulnerables no podrán manejar ni recoger solicitudes de inscripción electoral.^{xiii}



No puede establecer cuotas o pagar a las personas en función de la cantidad de solicitudes recopiladas.^{xiv}



Sin embargo, se puede pagar o emplear a una persona para llevar a cabo la inscripción de votantes por hora o por un salario.



CÓMO INSCRIBIRSE PARA VOTAR: LA SOLICITUD DE INSCRIPCIÓN ELECTORAL

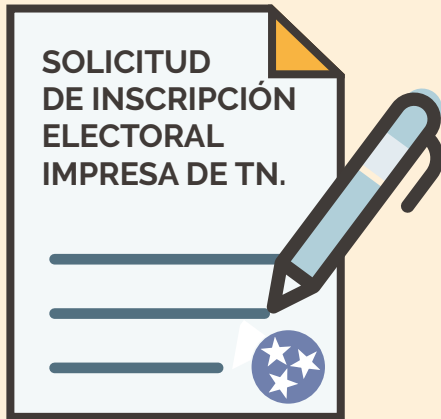

Disponible en línea en la [página web del Secretario de Estado](#) y en las comisiones electorales de los condados y otras oficinas gubernamentales, bibliotecas públicas y escuelas.^{xv} Los votantes inscritos en el servicio militar y los votantes residentes en el extranjero también pueden presentar sus solicitudes sin gastos de envío por correo aéreo.^{xvi}



Los residentes de cualquier estado pueden utilizar este formulario, creado por la Comisión de Asistencia Electoral de EE. UU. (EAC). Está disponible en [eac.gov](#), junto con las instrucciones específicas de cada estado.^{xvii}



Si tiene un permiso de conducir o una identificación de Tennessee expedida por el Departamento de Seguridad, puede registrarse para votar en línea en [ovr.govote.tn.gov/](#) y a través de la aplicación Go Vote TN.

¿SABÍA USTED?

Se requieren números de Seguro Social completos.

Deberá proporcionar su **número de Seguro Social completo** en la solicitud de inscripción electoral.



Llenar la solicitud de inscripción electoral con una condena por delito grave.



La aplicación pregunta: **Si tiene una condena por delito grave.** Si su expediente ha sido borrado, responda "no".
Por el delito, la fecha y el lugar de la condena. Esta información no es obligatoria.
Si se le ha restituido el derecho al voto. Incluya una copia de dicha verificación con su solicitud de inscripción.

La forma en que se inscribe es importante.

Las inscripciones de votantes se consideran como "en persona" o "por correo", y significan cosas diferentes para la forma en que usted podrá emitir su primer voto.

Si se inscribe por correo, no puede votar en ausencia a menos que haya verificado primero su identidad con la Comisión Electoral de su condado al:

- ✓ Votar en persona (en una elección anterior en el condado).
- ✓ Acudir a la Comisión Electoral de su condado y pedirles que actualicen su registro en persona.



Las inscripciones en persona se completan con funcionarios estatales* que pueden verificar su identificación.

*En la Comisión Electoral de su condado, en el Departamento de Seguridad o en una campaña de inscripción con los funcionarios electorales.



Las inscripciones por correo se completan sin verificar la identificación.*

* Solicitudes impresas enviadas por correo a las oficinas electorales, solicitudes presentadas en línea o campañas de inscripción por parte de funcionarios no electorales.



CUÁNDO ACTUALIZAR SU REGISTRO: MUDANZAS Y CAMBIOS DE NOMBRE

Dado que las inscripciones de votantes se basan en su nombre, dirección y el condado en el que vive, los registros de inscripción de votantes deben actualizarse si éstos cambian.



Se muda dentro del mismo condado:

Actualice su dirección en su registro de inscripción existente a través del sitio de inscripción de votantes en línea, por correo o en persona en la oficina de la Comisión Electoral de su condado.^{xviii}



Se muda a un nuevo condado:

Los registros de inscripción de votantes no se transfieren entre condados. Si se muda de Nashville (Davidson) a Franklin (Williamson) o de Kingsport (Sullivan) a Knoxville (Knox), **vuelva a inscribirse en su nuevo condado.**

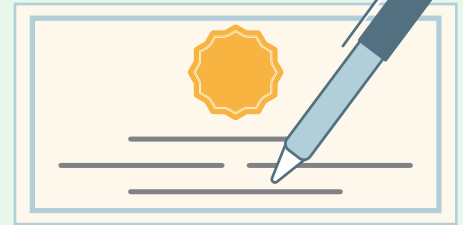

Cambios de nombre:

Si cambia de nombre, puede actualizar su registro de inscripción electoral existente en línea o con la Comisión Electoral de su condado.

¿SABÍA USTED?



¿Qué ocurre si se muda dentro del mismo condado?

Es posible que aún pueda emitir su voto si se ha mudado dentro del mismo condado y no ha actualizado su registro a tiempo.

El lugar donde emite su voto depende de cuándo vota:

✔ Votar durante el voto anticipado

Debido a que puede usar cualquier lugar de votación en su condado durante la votación anticipada, puede actualizar su dirección y votar en cualquier lugar de votación.

✔ Cómo votar el Día de las Elecciones

Si su nueva dirección está en el mismo recinto de votación que su dirección anterior, podrá emitir su voto.

Si su nueva dirección lo coloca en un recinto de votación diferente, tendrá que ir a ese recinto para emitir su voto (excepto en los condados con Centros de Votación de Conveniencia donde puede cambiar su dirección y emitir su voto en cualquier lugar de su condado).^{xix}

¿Qué ocurre si se muda después de la fecha límite de inscripción de votantes?

Es posible que los votantes que se muden después de la fecha límite de inscripción puedan votar de todas formas para algunos cargos.

▶ Si se muda a un nuevo condado de Tennessee desde otro condado de Tennessee.

Puede votar en las elecciones primarias y generales estatales y federales votando en su antiguo condado (si estaba registrado allí) durante un máximo de 90 días.

▶ Si se ha trasladado a Tennessee desde otro estado en los 30 días anteriores al Día de las Elecciones.

No puede votar en Tennessee. Sin embargo, puede votar para presidente en su lugar de votación anterior, ya sea en persona o en ausencia.^{xx}

▶ Si se muda de Tennessee dentro de los 30 días anteriores a una elección presidencial.

Si no puede registrarse para votar en un estado porque su plazo ha vencido, podrá votar para presidente en su antigua dirección de Tennessee.^{xxi}



Bibliografía

- i. En Tennessee, los votantes pueden ser eliminados de las listas previa solicitud, por cambio de domicilio, fallecimiento, condena por delito grave e inactividad (con la debida notificación), entre otros motivos. Tenn. Code Ann. § 2-2-106.
- ii. Si reúne los requisitos, restituir el derecho al voto es un proceso complicado que implica múltiples pasos y asistencia legal. Debe recibir un indulto del gobernador o solicitar al tribunal que restablezca todos sus derechos de ciudadanía (incluidos los derechos sobre las armas). Además, debe completar un Certificado de Restauración que confirme que ha completado su condena y que no debe restitución ni costos judiciales. Además, debe estar al día con cualquier obligación de manutención de menores. Consulte aquí para más información: https://www.thinktennessee.org/wp-content/uploads/2024/01/vrr_cor_process_infographic.pdf.
- iii. Para consultar la lista de condenas que no conllevan la pérdida del derecho al voto, véase <https://sos.tn.gov/elections/guides/restoration-of-voting-rights>.
- iv. Para consultar la lista de condenas y los intervalos de fechas de calificación que conllevan la pérdida permanente de la elegibilidad para votar, consulte <https://sos.tn.gov/elections/guides/restoration-of-voting-rights>.
- v. Los funcionarios electorales aceptarán una solicitud de inscripción electoral enviada por correo que no tenga matasellos pero que esté firmada y fechada antes de la fecha límite de inscripción de votantes si la reciben antes del día 27 antes de una elección. Tenn. Code Ann. § 2-2-109(a).
- vi. Tenn. Code Ann. § 2-2-109.
- vii. Sec. 7 de la NVRA, 52 U.S. Code § 20506.
- viii. Tenn. Code Ann. § 2-2-202.
- ix. Tenn. Code Ann. § 2-2-111(b).
- x. Tenn. Code Ann. § 2-2-111(d).
- xi. Tenn. Code Ann. § 2-2-142(e). La legislatura aprobó una nueva ley en 2024 que añade el requisito de que la fecha en la que el solicitante firma la solicitud de inscripción electoral pone en marcha el reloj de 15 días para su entrega.
- xii. No puede copiar ni retener la información proporcionada por el solicitante por ningún motivo que no sea la participación de votantes a menos que informe al solicitante cómo se utilizará, y ellos estén de acuerdo por escrito. El número de Seguro Social no se puede utilizar de ninguna manera. Tenn. Code Ann. § 2-2-142(f).
- xiii. Las condenas por delitos graves pertinentes incluyen condenas por delitos graves relacionados con elecciones (bajo el Título 2 del Código de Tennessee), delitos de explotación financiera de personas mayores o vulnerables (Tenn. Code Ann. § 39-15-502), y perjurio agravado (Tenn. Code Ann. § 39-16-702).
- xiv. Tenn. Code Ann. § 2-2-142(c) and (d).
- xv. La Solicitud de inscripción de votante de Tennessee está disponible en <https://sos.tn.gov/elections/services/register-to-vote-paper-form-mail-in-or-hand-deliver>.
- xvi. Tenn. Code Ann. § 2-6-501
- xvii. La Solicitud nacional de inscripción electoral por correo de EAC está disponible en https://www.eac.gov/sites/default/files/eac_assets/1/6/Federal_Voter_Registration_ENG.pdf.
- xviii. Tenn. Code Ann. § 2-2-129(a). El sitio web de la Secretario de Estado también proporciona información relevante sobre la actualización del registro de inscripción electoral, disponible en <https://sos.tn.gov/elections/guides/how-to-update-your-voter-registration>.
- xix. Los Centros de Votación de Conveniencia (Centros de Votación) se utilizan el Día de las Elecciones y actúan de la misma manera que los lugares de votación de votación anticipada. Los votantes en los condados con Centros de Votación pueden elegir cualquier lugar de votación en el condado para votar el Día de las Elecciones, mientras que aquellos en los condados sin Centros de Votación deben votar en su lugar de votación asignado.
- xx. La Ley de Derecho al Voto, 52 U.S. Code § 10502(e), protege su derecho a votar en una elección presidencial después de un cambio de residencia cerca del Día de las Elecciones.
- xxi. Tenn. Code. Ann. § 2-2-103.

THINKTENNESSEE

ThinkTennessee es un grupo de expertos no partidista y orientado a los resultados que utiliza la investigación y la promoción para construir un estado donde todos los habitantes de Tennessee estén comprometidos cívicamente y seguros económicamente.

Inscríbase para recibir alertas por correo electrónico en [ThinkTennessee.org](https://www.thinktn.org).

Escrito por:

Dawn Schluckebier, Directora de Defensa y Relaciones Gubernamentales

Otro personal colaborador:

Alex Brown, Asociada de Políticas

Para más información, envíenos un correo electrónico a info@thinktn.org.